濱江日報

康德四年十一月一日發行

發行人 樓盛宣 編輯人 趙秋鴻 印刷人 王瑞慶

發行所 哈爾濱道裡經緯街 印刷所 濱江日報社

電話 總務局 二七七九 編輯局 三一七〇 營業局 二七七九

朝刊 零售每份八分 每一月一圓四角 外埠加郵費兩角

晚刊 每份三分 每月五角 外埠加郵費一角

（第二四七號）

▷本報今日出版兩大張◁

國府之退出漢口爲期已迫
現分內外兩線實行防衛
漢口如陷落時蔣政權卽將解消

香港二十一日發國通電 據漢口之情報稱，蔣介石，最近將武漢防衛陣，分爲外內二線，外線爲固英山，太湖，九江，南昌，之線，於此一帶配備之軍隊，爲徐源泉之湘北軍，與近到來之王陵基軍，（四川軍及雲南軍）又在九江，南昌之線，配備以葉肇，李漢魂所率之新編廣東軍五師，與江西湖南之雜軍十餘萬，內的方面，爲連結武勝關，麻城，黃岡，鄂城，之防衛線，此處，配備以張治中之新編湖南軍，而中央軍之大部，配備以武漢爲中心，於京漢線之漢口武勝關之間，及粵漢線武昌長沙間，而集結之，置于陳誠指揮以下，以固最後之線云。

紐約二十一日發國通電：於皇軍進擊之前，漢口之內，異常混亂，據二十一日AP漢口電揭載，國府退出漢口之期已迫如左：外交部，及軍事關係以外之全部官廳，於十日之內，由漢口退出，大部分往重慶，一部遷往貴陽，與昆明云，結果，漢口於蔣之總指揮下，成爲純然之軍事據點，外交部王寵惠部長以下，全部於七月末以前，於漢口過此以後，爲同部代表者，只留下董顯光，而外國大公使館，亦與此相前後，向重慶移徙，於重慶已先有蘇聯大使館移往矣，又詹森美國大使，亦言明于數日前離去漢口矣。

協和號獻納命名式
在新京飛行場盛大舉行

新京二十一日國通電：全滿協和會員愛國之結晶，（滿洲協和號）二機之獻納命名式典，自二十一日午前十時始，於新京飛行場，嚴肅執行，此日，於式典場，有純白色中印以紅十字之紀章，德國製B，F，M梅沙西蕭米特一〇八型，聽風患者輸送機二架，首機飾以花圈，而安置中，關東軍司令官代理石原參謀副長，谷駐滿海軍司令部參謀長，張總理，橋本協和會中央本部長，星野總務長官外，各部大臣，大津關東局總長，加藤大使館參事官，在鄉軍人新京分會，國防婦人會，協和會職員，分會員，市內小學生等，約五百名參列，由橋本中

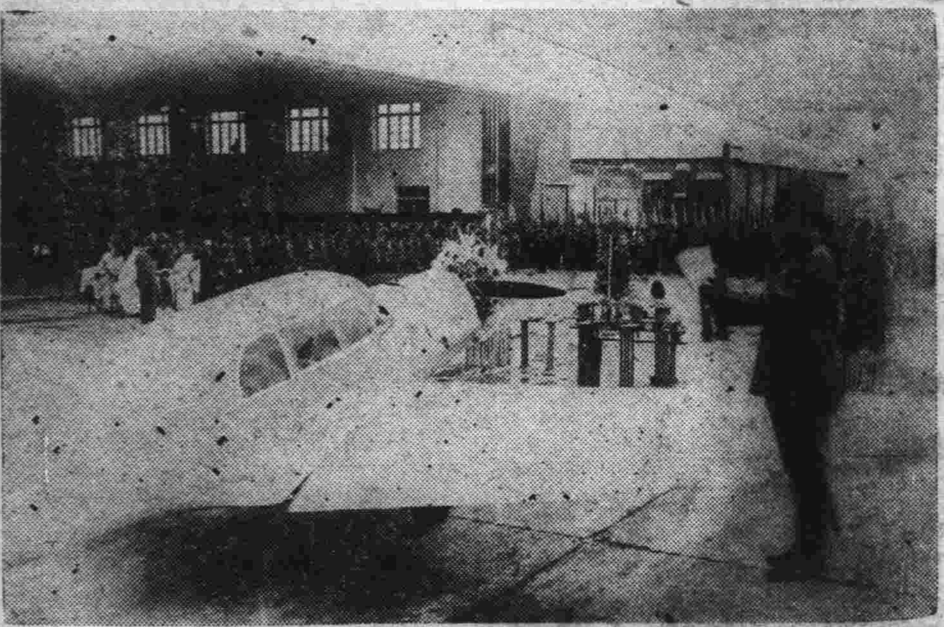

寫眞：左，滿洲協和號之光輝命名獻納式 右，石原參謀副長朗讀命名文

蘇聯在張鼓峯構築陣地
與樸茲茅斯條約相抵觸
日方根據該約決定促其猛省

新京二十一日發國通電：關于張鼓峰事件，日滿兩國政府，由蘇聯側之反省期本事件之圓滿解決，目下在哈爾濱，張鼓峰莫斯科之三地，進行交涉，日滿兩國對蘇要求重點，首係作爲現地之事態，恢復事件發生前之狀態，此[illegible]另行對此解決開始交涉，但蘇聯側，對于上述三地點之交涉，仍未來任何之正式回答。

蓋今回事件之發生地之張鼓峰一帶，在地域上，係于朝鮮與蘇聯之頸上中，夾挾細而長之滿洲國領，故除直接領土受侵害之滿洲國勿論外，又卽日本亦認此一地帶在軍事上之重要性，係非常重大者，蘇聯現以張鼓峰爲中心，構築陣地，則與朝鮮之國境，直接，間接受其脅威者頗大，關于朝鮮，蘇聯之脅境，一九〇五年在樸茲茅斯所締結之日俄媾和條約第二條，規定『日俄兩締約國，因避免一切誤解之原因，同意在俄韓間之國境上，不爲可侵犯韓國，又俄國領土之安全之何等軍事上之措置』，其該條約至一九二五年[illegible]月，在北京所締結之日蘇基本條約第二條，規定『[illegible]九月五日之樸茲茅斯條約，完全存續效力』，由此規定言，是其效力，固依然存續者，如由此點觀察，則蘇聯今回在張鼓峰之構築陣地，卽就地理的言，亦與樸茲茅斯，條約第二條相抵觸，故日本當局，此時認爲蘇聯赤軍，非在現實上將由國境線侵入滿洲國領內之構築陣地，完全撤回不可，而與日滿外交當局之從來方針，併以侵害樸茲茅斯條約之問題，促進蘇聯之猛省。此一興論，在現地並滿洲國，均有力抬頭。

承德豪雨！
損害約達三十八萬元
鐵橋流失承古線不通

承德二十一日國通電 十九日來，再襲承德地方之豪雨，至二十一日朝，武烈河氾濫，承古線亦受同河激流之洗，武烈河鐵橋，脚流失，與各處堤防決潰之故，不通，電話電報不通，迄奉天勉以無線電連絡中。

承德二十一日國通電：十時半現在水量漸次增加，損害之程度，目下雖不明，而鐵道之被害，因興隆間近驛之連絡杜絕之故，雖無知之之術，然據省山岸土木科長之談稱，合諸鐵道之損害，約達三十八萬元觀云。

承德二十一日發國通電：到達省公署之報告稱，灤平縣，灤河上流，灤平橋，及鐵橋，於二十一日午後二時，被雨水冲壞流失，以致承古線，完全不通。

再度豪雨 水勢益增

承德二十一日國通電 至午後二時豪雨略止，而至午後四時二十分，再有豪雨，水勢益加，承德站

承德二十一日國通電 [illegible]半壁山，鐵道局用地，及喇嘛寺附近一帶，路面上浸水，達一米，護岸殆已全部突閉矣。

發火信號 亦歸失敗

承德二十一日國通電 [illegible]站之連絡杜絕，同地一帶，遂至極爲令人顧念之狀，午後九時，電電爲與對岸驛取得連絡之故，乃實行發火信號，然無應答，遂歸於失敗矣。

土木科員 徹宵警戒

承德二十一日國通電 熱河省公署，對於水害對策，自午後八時始，連長以下各科長，參集，與徹宵協議對策，然於現在之水勢，則無法下手，惟有使被害止於最小限度而已。

蘇聯方面仍不反省
依然運輸軍需品中

滿蘇國境〇〇二十二日發國通電 蘇聯兵之不法佔據張鼓峰，日滿兩當局雖披瀝和平解決之誠意，從事交涉，但並未接蘇聯如何之回答，並且蘇聯仍在不法侵入地域中，繼續自事件發生以來實施軍事施設中，殊使我方現地當局受刺激，此係蘇聯之內情，尤其是赤軍，戈比烏間之對立抗爭及蘇聯政府對于極東軍之威令不行所致，故由現地指揮官自劉西闊夫事件而生之交替等，及由蘇聯中央對現地，赤軍對戈比烏之錯，諸事情等觀察，當係由于蘇聯之不統一之結果與顧慮，故我方仍隱忍自重，抑制實力行使，靜待蘇聯之反省，不過蘇聯在二十一日，波塞特煙秋間之軍用道路中，仍有滿載軍需品之大汽車，往來頻繁，是張鼓峰一帶之陣地構築，依然繼續進行。

滿蘇國境二十二日發國通電：張鼓峰，二十一日，仍爲蘇聯軍不法占據之，夜所包圍，如立于豆滿江邊望時，則因低垂，且雨雲之中間，致張鼓峰有如黑色之駱駝之背，遙聳立，其時覺山頂之那邊，而軍馬之聲在江畔，一帶哀調，且與蛙鳴聲相交雜，遙渡江面，故爲無生色之靜寂所籠罩。

寫眞：總理官邸之訪歐使節團送別晚餐會

張總理招待訪歐使節團
在官邸開催送別晚餐會

新京電：滿洲國訪歐使節團，將於近日就光輝之壯途，張國務總理，因爲使節團一行之全途祝福計，于二十一日午後六時半，在官邸招待一行，舉行送別晚餐會，席上各部大臣，參議，及其他要人列席，極爲盛大。

蘇聯肅清工作
繼續進行
陷於內亂狀態

京城二十二日國通電：據達于當地之情報，自劉西闊夫大將越境以來，極東戈比烏幹部之罷免，赤軍不良分子之處分等肅清工作，仍繼續進行，伯力，尼科里斯克，波塞特等各監獄，有收容此等之檢束者，已甚充滿之狀態，故張鼓峰事件，雖表面稱强硬，實則蘇聯內部，依然在內亂狀態云。

承德市內 水深五米

承德二十一日國通電 因六十年來未有之豪雨，承德市內，爲一面濁流所洗，浴浴浸入市內，各處浸水房屋，在續出之狀態，目下，警察隊，滿鐵，以電電各係員，總動員，以當水害之防止中，又農作物之被害，觀測頗大，承德市附近之水深五米，（二十一日午後十一時）。又土木科，午後八時，科員總動員，徹宵警戒中。

將命湯恩伯軍一部移駐漢口

石家莊二十一日國通電 徐州會戰一敗塗地之湯恩伯軍，當卽潰走，其後散在各處，至最近，漸向河南省南陽附近，集結，終了，再由蔣介石之嚴命，以其一部，移駐漢口方面，又其一部，則向北方移駐，此係蔣介石巧妙之雜軍整理策所表現之分斷雜軍之勢力，故湯軍將士，深憾蔣介石之措置不當。

李交通部大臣
赴阜新視察

錦州二十一日國通電：李交通部大臣，爲視察阜新，午前十一時三十六分發之列車向阜新出發，於阜新二宿，視察炭礦，大約二十四日向奉天出發。

英香港總督赴廣東
與余漢謀吳鐵城等會見

香港二十一日國通電：英香港總督諾斯科特氏，二十一日朝，搭乘英國軍艦塔蘭拉號赴廣東矣，總督之訪問廣東，爲着任以來最初之公式訪問，與綏靖主任余漢謀，政府主席吳鐵城，市長曾養甫等交驩，預定二十三日朝歸還香港。

寫眞：諸士斗特總督

香港通訊：因中國事變之進展英國之焦躁，亦逐日加甚，以致英國前進根據地之香港及新加坡等，均忙于軍備之强化，政府國防預算之增額，戰時緊急條令之公布，陸海軍聯合大演習，陸軍之增强，東洋艦隊之强化等等，至，月七日，以香港總督却佛勒，諸士科特爲議長之立法評議會，將一九一七年二月之英國殖民地統制法，加以改正，正式決定由香港總督，總轄香港之陸海空軍，于是諸士科特總督，遂掌握全島植田地之軍事全權。

蔣之大本營
將移往衡陽？
德報特派員之觀測

漢口二十日發國通電：比魯那羅葛魯安支委葛紙之特派員前會視察漢口方面，於二十日之同紙上，指出長文之特電，對於危機切迫之漢口附近之情勢，有如左之報告，支那方面，於五月爲漢口放棄說，·而附之一笑·徐州陷落後，市民等，時乃進行避難計畫，漢口外人，大體以爲日本軍之占領漢口後，或者商家有開始之希望，乃留止漢口支那方面，則完全有意氣銷沈之狀態，漢口如陷落，支那之中央政府卽解消，四川省，又有重慶成都之兩都市，係避難所，乃係蔣政權最後之據點，依日本軍之進擊，不希望各都邑全歸灰燼。河南省之衡陽，乃爲開始最近市街，無綫電信電話等之通信機關，均行改良，蔣介石或向衡陽將其軍司令部移往，亦未可知，政府之各部長，一部任於重慶，一部向昆明而逃，爲圖西南各省之團結，雖仍謂中央政權，但其勢力乃微弱化，於各地方施行威令，乃甚困難，一方，共產軍爲日本軍之追擊而逃走，於陝西甘肅等西北各省退避，與鄰接之蘇聯邦，能行直接連絡，若將四川省赤化，西北各省乃全部爲蘇聯邦之奴隸化，四川省當局，對此事態，正在考慮，防共工作中，若漢口陷落，支那軍乃恐有內部之分裂，支那軍躍起漢口防衛，一方日軍對於漢口，亦將於上海戰，徐州戰，而開始攻略。

福建省政府主席陳儀
對記者談福建省現狀

陳儀

香港通訊：最近福建省主席陳儀，與中國記者會見，談福建省之狀況如左：福建省自事變勃發之初起，卽料及地理的關係，[illegible]受日軍之攻擊，但今尚[illegible]免攻擊，金門廈門兩島之失，全因于爲海軍之攻擊，故不能免，惟福建省沿岸一千華里，自思必須依傳統之精神，嚴重守護，更致時教育，係對于由十八歲至四十歲之失業男女，施行之，民族意識之活[illegible]，文化基礎之確立。保[illegible]抗戰建國之中心事業，政治當由官治進爲自治，以福建省爲抗戰之一單位，而以此爲基礎，以進行之。

殲滅湖口附近殘敵
使之向西南方潰走

上海二十一日國通電：被我佐藤高橋兩部隊，至於體無完膚的擊破，退向南方之馬當鎮，湖口間之敵，約五千名，自十六日頃，續續於彭驛南方，約五其礎羅之黃板橋集結，以窺反擊之機中，而我軍，由十七日未明始，將之包圍，與陸軍航空隊協力，敢行猛烈之攻擊，十八日朝，予敵軍以殲滅的打擊，而使之向西南方潰走矣，因此戰鬥，目下在青陽指揮部下數團之四川將領唐式遵，遂對全軍發下總退却之命令。

關於張鼓峰事件
小磯大將之談話
起因於劉西哥夫大將之逃出

東京二十一日國通電：仰附命爲參謀本部附前朝鮮軍司令官小磯國昭大將，借同夫人，於二十一日午後三時三十五分，到東京驛歸京後，卽赴參謀本部爲着任之拜候，於車中關於張鼓峰事件，有如次之談話：

張鼓峰不法佔據事件，乃係依過般之劉西哥夫大將之脫出事件，蘇聯政府，將國境方面，第一線部隊，全部的表示後退之關係，爲不知國境方面之情勢，軍隊由國內脫出者，將監視之爲進行便利，於地理的條件，將同地佔據，勿論何時，張鼓峰乃保滿洲國領土，要求蘇兵之撤退，乃係當然之事，如蘇聯兵至何時，亦拒撤退之時，由同地之地勢上觀之，將成袋中之鼠也。蘇聯方面，在浦鹽一帶，集中兵力，浦鹽方面，可謂亦係地勢上之背水之陣，或者亦爲我方脅迫之結果，亦未可知，所以今後之推移，至何程度，不可知也，蘇聯方面，亦爲今日面目之問題，於國內的恐生出軍事思想之動搖，爲其是否撤兵，乃一重大問題也。

藍衣社內訌！
起因爲葉誠殺害張超

香港二十一日發國通電：福建省主席陳儀，十三日接蔣介石之招電赴漢口，目下有在蔣處，受審訊之模樣，依諸右事項，可見蔣直系之重要機關之藍衣社內，二派之暗鬥不絕，繼續在抗爭中，使蔣不勝驚愕，卽以前由中央向福建特派爲民團抗日團體之指導者之特務員，張超被保安處長葉誠殺害，張超係藍衣社中央派，葉亦藍衣社員，康策之系統也，自此事件發生以來，兩派之抗爭，愈趨激烈，故福建保安處長葉誠，財政廳長張郭維，公安局長李進德等被押，送於中央，而主席陳儀，遂解蔣之忌諱，受糾彈矣。彼將來能否再歸任福建，頗屬疑問云。

英國陸戰隊百廿名
開往漢口担當警備
漢口碇泊之外艦共九隻

香港二十一日國通電：英國陸戰隊百二十名，於昨夜到着漢口，從來担當同地警備之二百一十名，合成共爲三百四十名，現在於漢口碇泊中之外國軍艦，有英國四隻，美國三隻，法蘭西二隻，計有九隻。

北京大學 預定九月開校

北京二十二日國通電：爲燕京唯一之綜合大學，可謹其偉容之北京大學，已一掃排日學生，新于親日防共之基礎之上，振興中國之技術，定於九月將理，工，農醫之四學院開校，目下正準備中，迄今正着手募集學生，以七月末日截止，于八月十五日六兩日，舉行學科試驗，募集人員，理一二〇，醫六〇名，農百名，工一六〇名，合計四百四十名，但農醫兩學院，以那須浩，永井潛之兩權威爲教授，故對于技術之伸揚，大殊可期待。

范淑生氏被兇漢暗殺
親日辯護士

上海二十一日發國通電：上海之恐怖依然未解消，二十一日朝七時頃由新閘路之自宅，而外之出辯護士范淑生氏，被兇漢二名，用手鎗亂射，當時卽死，范氏係於日軍佔領上海後，擬就南京地方法院長之職，乃有名之老辯護士，因有親日的傾向，而被蔣介石派遣暗殺團狙擊而死。

哈爾濱航業聯合局 開船廣告

電話 四九五二二號

客船

出帆日	時刻	船名	航行地
廿三	前十時	濱安	富錦
廿四	前十時	哈濱	富錦
廿四	後一時	南京	黑河
廿四	後二時	富江	佳木斯
廿五	前十時	海星	富錦
廿五	後三時	江順	大賚 扶餘
廿六	前十時	瀛濱	富錦
廿六	後二時	永安	佳木斯
廿七	前十時	綏成	富錦
廿八	前十時	慶瀾	富錦
廿八	後二時	泰安	佳木斯

乘船券請向傳家甸發賣所或國際觀光局（限一，二等）更關於旅行手續請向右記電話詢問可也

環城銀行株式會社

第一期康德五年六月三十日現在資產負債表

科目	金額
未收資本	五〇〇〇〇·〇〇
定期放款	一三〇〇六九·〇六
定期抵押放款	三三七二〇·八〇
貼現	一二九五〇·〇〇
催收款項	二五七三一·二七
存放同業	一四二六七一·〇五
暫記欠款	二一三三·八九
器具	一六九七·四七
現款	一九一二·七二
代收票據	三六〇〇·〇〇
信用	二〇〇〇·〇〇
合計	四〇六四八五·二六

科目	金額
資本金	一〇〇〇〇〇·〇〇
法定公積金	二七〇一·〇〇
特別公積金	二七〇一·〇〇
保帳準備金	四〇〇〇·〇〇
定期存款	一五四二五〇·〇〇
往來存款	三五四〇二·五一
特別往來存款	六九八〇九·〇〇
暫記存款	二四七七·七二
應付未付利息	一三〇九·六六
抵押	二三七二八·〇〇
未收之代收票據	三六〇〇·〇〇
信用	二〇〇〇·〇〇
前期滾存金	一五九七·五六
本期純益金	二九〇八·八一
合計	四〇六四八五·二六

株式會社瑞祥銀行

第六期康德五年六月三十日現在貸借對照表

資產之部（借方）

科目	金額
資本項目	
未收資本	一五〇·〇〇〇·〇〇
放款項目	
定期放款	一〇一·八〇〇·〇〇
往來透支	一四一·二〇六·九九
存放同業	二六·〇〇〇·〇〇
暫記欠款	三五·八六〇·六四
有價証券項目	
股票	六三五·〇〇
營業用房地產器具	一·三五七·〇〇
總分行往來	一七·八〇七·三六
兌換	一六·六六八·三四
現款	九·七一二·三三
合計	四七四·六九四·六五

負責之部（貸方）

科目	金額
資本項目	
資本金	三〇〇·〇〇〇·〇〇
法定公積金	一·二七三·三三
呆賬準備金	二·〇〇〇·〇〇
存款項目	
定期存款	一四·〇八六·〇〇
往來存款	一〇六·二〇九·二六
外埠同業項目	
透支外埠同業	一八·六八八·四三
兌換	一六·六六八·四三
暫時存款	二·〇八四·六五
本期利益金	一一·六六四·六七
（內本期純益金）	八·四七六·六四
合計	四七四·六九四·六十

厚德福擴充營業

添租樓房十數間 已修飾完竣

禮堂寬敞 結婚作壽筵會均極便利

室內清潔涼爽 葷素兩菜 味美價廉

尤其是素菜 夏天食之最宜 旣衞生又不膩

包辦酒席 應時小賣 —請來一嘗—

道外正陽中六道街厚德福飯店 電話三三三〇

縣知事批命著書 葛月潭誦經念佛各有來因

隆中策

由北京初次到哈寓道裏北京旅館二樓六號談命兩圓批命五圓起碼余甲戌年秋登盛京報云于公芷山乙亥年春季陸遷馮玉祥冬季出山乙亥年余寓奉天凱寧飯店登報云蔣介石丙子年仲冬必大波折丙子年夏陳濟棠倒蔣查其八字向在午運丙子年天尅地冲當卽登報云失敗在邇秋季各報載前國務總理黃郛沈疴中西醫束手民十五年余在漢充數宰官經友介紹會有黃公八字存根余登報云存亡關頭當在仲冬第余登報云明年丁丑年中國特別年至奐果然中日戰爾以上各例屆期絲忽不爽共見共知迄今余舍郵批不絕余辦公室有盛京報原刊存證

明清民初人物誌 各名人命鑑闡明命理要領實價小字兩圓大字三圓

命學宣微 滴天髓全書 陰曆七月十日出版實價兩圓誠議命最精要之書

命理精著 紫微斗數全書 出版同上每部實價三圓經余批命者尤當速購知星盤各星之所屬休咎了然在目矣

發行地址奉天商埠地北二經路永慶里隆中策宅

吳佩孚不入租界

弔祭曹總統僅夫人前往

名公鉅卿，以外人租借地，爲息影之區，自清末迄今，無不如是。北洋軍閥當政，好作黨同伐異之爭，一旦情事，亦以租界爲歸宿。甚則遠赴異國，避不幸於一時，所以如此者，欲求環境之安適，不得不乞庇於外人耳。獨蓬萊吳子玉，平生以不入租界，著聞宇內，即如民十三年，吳氏與張作霖戰時，人以爲吳氏必入租界，庸知孚威爲貫澈其主張，登軍艦，携衛隊，廻旋於長江上游，誓不以租界爲護符，其志殊不可奪。自兹而後，吳氏不入租界，更爲人美稱。月前，曹仲珊病故於天津，以曹吳關係論，吳氏必往弔唁。聞祇夫人獨往，而津人盛傳，吳孚威不來，天津弔祭曹總統，亦以不入租界之故。是否雖不可徵，而吳氏不入租界一事，則已深傳民間，人咸崇仰矣。對於吳氏既往佚事，近年間有叙述。嘉言懿行，不可不彰，前者本報載吳氏於巡閱兩湖時期，有身秉數職，投刺求謁孚威，乞爲栽植者，孚威諾視其人名刺，而曰：若身膺四差，吾不過巡閱一職，力不能爲若代謀。佚事，事爲得之舊雨傳述，舊雨則得諸楊雲史者，當其時，雲史正隨節岳州，爲孚威掌機要，公餘之暇，孚威且爲雲史繪寫扇面兩柄，畫均墨竹，一面題字曰：『未出土時先有節，到凌雲處總虛心。』其一則題『君子虛心』四字，藉以勉勗雲史，雲史頗爲珍視。孚威在岳州，以決川艦（？）爲辦公地，息宿於葛應龍家，茲事來由如此，自非杜撰者可比，言雖拈來，亦所以識揭孚威德。寥寥百餘字，平舖直敘，不雜私見，亦詠往之意也。

現代四傑的私生活（續）

〔朱〕〔湘〕〔芸〕

四，希特拉

朝六時起牀，六時半早餐，早食、分簡單，蔬菜的「山得傲齋」和杯耶木斯。時至八時之間，入事務室，所統制的新聞，完全過目，以各大臣的秘書官將書類棒上，對於所有的問題，立時給一個相當的解決，午前十時開始面會，以前所見出的德意志面會人，無論是戰友、竹馬之友，或最近的人，完全賜見。身旁嚴重記者一點和俄羅斯的斯達林也難見了。正午接見外交官，異從早至夜寢的制服脫去，邇來其斯突擊隊的制服，燕尾服，勳章嫌麻煩，也換不上了，戴了禮服脫去，用午飯的時候，急忙將十幾个客人向來招集同食，這些客人多半午前來訪的人，無論那一階級的人士都一樣招待，勞動者、突擊隊員，皮鞋很髒，客人每餐幾乎都不能缺席的。希特拉對於煙，酒，咖啡不但嗜好，並且也是個素食主義者，所以去年武者小路大使招待希特拉以下之德意志顯官爲日德防共協定祝賀晚餐會的時候，事爲希特拉作個特別的菜譜，和一般的菜譜差得很多，一般菜譜是｜湯，魚類，肉類，蔬菜類，果木，咖啡，酒，希特拉長用菜譜是｜蔬菜湯，雞子類，蔬菜類，蘋果，薄荷菜，耶木斯水。午後爲政治會議開始，飛機無論甚麼時候在等候希特拉，預備着，他所喜欣的是往各地的飛行，或開尼斯伯爾意地方的大翠慕，可是夜間常是自己在書齋裏面讀點書，就寢是夜十二時以後才就寢。趣味是映畫音樂，最愛音樂、歌舞、踏會和夜宴，向來不出頭，無論是在官邸、私宅，總是他的隨從笑佐，有爾特那副官等。

獨身希特拉接近的女性，由利芳西地爾起，女優普拉內古利，華古那末亡人，意大利皇帝的第四女瑪麗亞等高貴女性，可是都沒有能發達到實際的結婚地步，至於將來，這位德意志堅強的希特拉究竟能毅和誰結婚，營如意的家庭生活，不僅是德意志女性所注視的，就是全世界也認爲是一件很有趣味的事情。（完）

被砂土埋兩晝夜 十三人竟得生還

昨日（二十二）本報載日本新潟縣新井町，在水上村地原中央電氣發電所工場地洞中，從事工作之工人十五名，因土砂崩陷，生埋二晝夜，後被掘出，尚生存十三名，其他二名則巳慘死。寫眞即被救出之十三名生還之一刹那。

各地新聞

第二松花江增水 築堤工事無碍

吉林電：連日降雨，第二松花江於二三日來，水量大爲增加，吉林郊外小豐滿堤工事現場，水位係比平日高四米六〇，流水量每秒六五〇〇立方米，爲最近之平均比流水量，大體增加四千立方米，大體認爲再不能比此以上之增加。對於堤之工事，無何等支障，又下流吉林市公署前之水位，於二十二日午前十一時半，比現在增加四米四〇，江兩岸農事試驗場，受最初相當之浸水，但農作物，及其他之被害尚無有之模樣云。

竹內次長赴新民

【奉天電】竹內奉天省次長，於昨日午後一時由皇姑屯驛發，乘電驅子急赴新民縣下，水害現場云。

道德支會第五期 講習班畢業

【大同鎮】道德支會第五期講習班，現巳畢業，茲擇於七月十五日，舉行式典，當即函請各界，前往參加，當日屆期各界人員，均行到場，即循會序開會，一一進行，共計畢業學員三十餘名，經來賓祝詞後，即由朱會長，授與各學員畢業証書云。

街民運動會

【勃利】縣街公所，主催之街民運動大會，於月之十七日假縣公署後身公共運動場舉行，是日天朗氣清，日滿國旗飄揚，各運動員大獻身手，奮勇爭先，當此非常時期，發揮日滿鮮協和精神，實於東亞和平前途，大放異彩云。

御影池長官 昨由連歸國

【大連電】滿洲國內務局長官，御影池氏，乘二十日午後一時大連發熱河丸，爲返里祭掃向鄉川崎出發，來月初歸任之預定云。

竊車犯送縣

【大同鎮】本鎮王肉舖自轉車，被孫富竊去，正在福興車行修理，被王肉舖執事認着，扭送警署懲辦，一節，巳誌前報，茲聞此案並有別項關係，是以警署將該竊犯孫富，送縣懲辦矣。

滿洲古跡之傳說及其神話

子張輯述

▲汜濫述柳河

在奉天省之『新民縣』居民，幾婦孺皆知『柳河溝』之『泥駝精』之惡行，自民元至民十七年之間，常施水虐，橫流所及，白沙積淤，羅者村落即形坵墟，沃土立成沙漠，至殃及人畜，遺害地方之事，更指難數！幸滿洲建國後，威虐遽煞！縣民亦漸復其元氣，但偶及之，仍斥詈不絕樂金之衆口也。

『柳河溝』發源自『涌遼』之『白因泰來』（蒙古譯音）入新民，橫貫全境，距該縣西十里餘，而流向東南，斜出於西北而入於『營口』，經『三岔河』之海峽，經常河水甚淺，厚積底沙，每屆夏秋漲水時，水高恆及丈，淤沙多在八九尺，既水撤，則房屋悉爲白沙吞沒，成一沙坵，再不堪居住，而田畝遂成沙壤，亦不能播殖白穀，至一切植物，除樹木根深，勉可延其壽命，所有禾稼，均焦斃而損其生機，至各地之井泉，水切後，則多爲沙磧吞平，災民以無得清潔之飲料，則多取諸溝渠之污水以烹調，其滋害之大，且不僅如此，聊述其一二端巳爾。

該河每屆汜濫之時，向無趨定之方位，今歲也東，明歲也西，往巳順低而涸窪地，故二十載以降冲蕩之原寬，西至『白旗堡』，東至『巨流河』，達六十餘里，幾至所在平沙無茂草，廢墟少人烟云。（續）

閒話蠍子

關於毒蠍故事，本報前曾載過一次，當茲溽暑蒸人之時，適毒蠍肆虐之際，復憶得蠍子的故事，用特誌之以助酒後茶餘之清談，而消暑熱也，茲記如下：

某年冬有山東兄弟二人，於青島附近，以鋸爲生。因天寒故，地多凍裂，於其工作附近之凍裂地縫中，伸出一物，狀如人臂，長約六尺許，乍見不知何物，細識之乃蠍尾也。其弟青年好動，向兄進言曰：可將繩樹大繩結活扣，置地縫上，俟其再出擒之可也，兄如其言，露出者適爲頭部，兄弟二人用力拉出之，蠍亦極力掙扎，雙方相持間，兄令弟取石擊之，須臾蠍竟一息奄奄殆斃，兄弟與之赴就近一小村馬姓醫生處，意在出賣，馬本回教人，將蠍扛入房內，實欲相售，可給爾十元，二十元也，弟兄聞此不悅，更以折命得來之物，詎肯賤價出售，於是復將蠍抬至萍莊劉先生處，劉審視之後，則曰：爾等別有用意吧，應實言，答言無之，劉曰：非常汝弟兄均能喪命，可無危險，況此物屬害，得汝弟兄必扳汝之，就其屬害言，實言之情，兄弟二人此際始吐其實，與先實給馬某之情，於是劉借同該兄弟往尋馬某，見面後即詢馬將蠍放於何處，並謂該弟兄雖屬粗人，遇性命所換，何太忍心，匿此寶物。馬此時猶搖首不認，劉當即入其室內，見案上置一饅首，光亮異常，劉嘖嘖曰：此何物耶，馬至此知巳認實物，竟閉口無言，乃曰：隨便辦理，此寶可一人一半，我出百元三百令彼弟兄發財可也，此時兄弟共問劉等，因何知其爲寶及知其危險，請言之。劉曰：實汝祖積德，否則小命難保！蠍雖死，其尾尚能螫人，所謂厲害危險即指此也，其精華毒液，繞馬某拿出之大饅頭，巳入饅首，所以該饅首發出光亮，其以此治病，無不霍然而愈，兄弟擬悔約，劉曰：不可，設不遇我，將分文不得，兄弟二人遂能，後竟以此成小康焉。

日 頒修復祠廟令

袁世凱援日本神社例

李印泉在滇主政崇祀先賢

日本神社之制，所以祭祀忠賢，以報有功，以勗來者，用意至善。中國昔亦有廟祀前賢之禮，每，若比年在京冀蘇鄉人及顧亭林等，奉祀繼輔先哲，即其遺意。但自民十七後，各地先賢祠宇，爲人摧殘，不知凡幾，非僅鄉賢失祀，且風化良善隳廢，坐使忠裔浩嘆，寒心。當辛亥鼎革以後，革故鼎新，各地倡言革命者，恣意敗壞忠賢祠宇，作矯枉過情之舉。唐知滇人李印泉（根源），於民國開幕有功者，獨在滇省修鄉賢之祀，表忠烈之墓。雖指毀淫祠，撤文昌、岳武穆及各郡鄉賢之祀，然定制極崇，東嶽諸祀，建明代殉國遺逸祠，修清代各忠烈祠，並修戰士塚。崇德報功，反革命自命者，印泉斯舉，行爲一後死之責，有以致之，亦其留東之日，習見友邦神社禮儀大備，（未完）

審判奇聞（續）

陳湧金殺女孫

即乘府署差轎以行，二更訟，報命曰，胥咸家隣於陳，訊爲探訪者，數里同翠議頗詳，所言皆同，大約事某家，謀產事實，尚指通姦事勿實，且聞阿貓，宇夫洪始存，現謀赴省」控，秋坪轉告觀察，觀察則囑其提訊，萬一參差，仲元曰，提訊太驟，且欲易提，乃飛扎熬來府署，黃令惑於幕友多方，其執迷不悟，三日不決，秋坪乃提府，親審，十日而悉其要領，爲鬼爲蜮，胥無遁影矣，定案之前夕，秋坪宿城隍神廟之左廂，祈神印証，署中家人周姓，素勤愼，派令守夜，犯證三更後，分別管押，至曉乃巳，是夕聞門外殿聲，意謂主人歸也，惚間，中門豁然，一涼輿而入，坐進賢冠藍袍者，知非主人也，心訝之，不殊無跡，秋坪恭人瞻之，敢言也，且該婦女幻孩，訛後，並送內衙安輯撫恤之，且認假盡言，故鞫向常鞫，長夕夢見秋坪，東坐，中坐古衣冠人，兩青衣鎖一少女入，白衣人略，」血跡如雨點，中坐人起，詰問，則匍匐跪之，女北向叩首，後西向謝秋坪，若又前趨一步，東向叩首，知巳之在後也，秋坪躬身，如有所問，神伸三指示之，朦朧間，聞升砲開門，霍然醒，則軍門前明砲也，案遂定，乃以本府罪銜請檢舊府中元日委權金華令，奉諱赴省，遴功中丞，清問甚切，乃手疏一十餘條以答，中丞即以付問官，承審者棣華太守主稿，者兼山別駕，提棺至省檢，趕入秋審，淤金滿徒，高奴流，滾命猶甚，聲明年已七十，例得免罪，驗其監照，無可自白也，乃減年捐，指駁，後部文回，一慟而絕，提樂氏督綁，洵白首回遣矣，李三郎遜此情種哉，初秋坪乍蒞四明，頗不理於衆口，至此乃六邑交頌之，好事者至演爲雜劇，嚴禁之，始止，黃被令部議革職，特旨發軍臺，後遇赦，始放歸。（完）

再接再厲再演新片　八月二日

三星伴月

藝華公司一九三七年音樂歌舞趣情豪華大出產

大光明有聲電影院

道裡中國九道街電話六九五二番

啓事

謹啓者本院於今日明日兩天出租與滿洲國協和會演『大東歌劇』之朝鮮舊劇因此電影暫停映演在此期間本院所出之長短期免票一概無效後日（本月廿四星期日）起照常映演影片兩大套特此謹告尚希鑒諒是荷　本院啓

下期廿四日演　（一）花燭之夜　（二）除夕　加演世界新聞片

有声大戲院

哈爾濱道外六道街　電話二九七五番

新片預告 注意映期

藝華影片公司出品 全部對白歌唱有聲 初戀 張翠紅 徐蘇靈（主演）

今天兩大貢獻

新華影片公司出品 對白歌唱有聲巨片 小孤女 陳娟娟主演

明星影片公司出品 最末二本對白有聲 四集 啼笑因緣 胡蝶主演

下期放映 漁光曲

國泰 有声大戲院

哈爾濱道外十六道街　電話……二九一八番

新片預告 注意演期

藝華影片公司出品 對白歌唱有聲巨片 三星伴月 周璇主演

對白有聲偵探激門巨片 紅運高照 急焦了 大偵探 笑壞了 王先生

今天兩大貢獻

聯華影片公司出品 對白有聲京劇巨片 斬經堂 袁美雲 麒麟童 主演 荒郊野外兵馬縱橫 經堂室內香煙繚繞

聯華影片公司又一傑作 神女 阮玲玉主演

下期放映 小玲子

首善醫院

新設無線電治療科，治痔內外各科諸症歡迎參觀！詢問！

地址 總院…南崗山街電話七六〇五 分院…道外景陽街電話二九八六

大同電影院

全部對白有聲鉅片 今天（准演） 天一公司出品 歡喜冤家 陳玉梅 李英 主演

片中反串舊劇二齣

下期准演 全部有聲 四郎探母

今天再演偵探巨片（十二時開）　電話第七五〇四番　樓下角一律半

大陰謀

偵探思想敏捷，神妙計算，無敵不克，謀家鬼計，多端害人，殺命無所不爲

明星影片公司出品 全部對白偵探聲片

王徵信 顧蘭君 嚴月嫻 龔稼農 孫敏 趙 王吉亭 謝雲卿 主演

（完全新版）

專導偵探片的長 徐欣夫 第一貢獻作：

馬迭爾 今天演 快樂人生 薛發梨 主演

特連數 兩部日片

巴拉斯影院

全部對白有聲哀情偉大新片

初戀

藝華影業公司最新精品出

主演 張翠紅 徐蘇靈

不日開演

亞洲大戲院

換演十集 紅蓮寺 明星公司神怪鉅片

電話二一五四番

本院不惜重金禮聘京津南北名馳京韻大鼓 同時加演

對口相聲 滑稽大鼓 新奇戲法 京韻大鼓

小姊妹 徐琴芳 王引 袁美雲 藝華公司有聲巨片

今天兩大貢獻（合演）

失照聲明作廢

啓者敝人錢雨興於七月六日赴道外地段整理事務所時携帶道外桃花巷門牌五十三號地基一段及道外八作市九道街門牌一號地基一段之土地執照兩張並登記證書買契及稅契單據等因途中不愼全數丟失此項照據作無効除呈請補發新照外特此聲明如有人拾得此項照據等送到敝處必有重酬

住所道外保障街二十五號　錢雨興謹啓

永安號飯店擴充營業啓事

茲啓者本飯店專自應時便飯隨意小吃其價格以來甚巳彰載蒙各界之贊許以致顧客雲集本飯店所備之菜品其味之美更備之廉以及菜碼之豐滿早經各界之洵悉今爲酬謝惠顧之雅意對於上項之一切更進一步之追求近處客室不敷應用對於顧客時常有向隅之不便深負各界之雅意今將便利顧客起見特將二階及三階樓房修理一新上下客室數十餘間客廳寬闊空氣流通樓上樓下俱設小賣部仍然照常應酬零星小吃隨意便飯如有喜壽宴會及歡迎送別宴會等亦非常適宜價目格外低廉如蒙光臨本飯店無任歡迎之至刻巳工程完備特此登報聲明希各界惠顧諸君駕臨一試方知言之不誣也

道裏新城大街一四一番地（公園南側）　電話

電話之整備强化
俟新機運到即實現
亦即道裏外九字線取消之時
對電話費改正及電政統制必可達到

滿洲電信電話株式會社哈爾濱管理局，鑑於哈爾濱市內之電話事業運營上，頗欠圓滑，往往發生滯碍。與電政事業發展上，極有影響，市內用戶，亦不甚方便，故必須從速整備。按照現代最新式之辦理，開始積極整頓電話之便利化。乃自豐田管理局長到任之後，即認爲本市電話，頗具上述情形。故豐田局長，下一大決心，決定整理電話之圓滿强化。至於整備方法，已利用巨大之經費，購買最新式之電話交換機，其第一部之機器，已決定本年九月間，運來哈市，現已在道裡新建築之電話局舍，配備多數之電話技術人員，作新交換機裝設之準備。其第一部交換機到着之際，即從事按裝工作。至於第二部電話交換機，則預定於本年十月末，運到哈埠。機到之時，即行按裝工作，故計畫於本年十月末日，其全部新電話交換機，均裝設完成。彼時市內頗具充實之電話，亦造完成矣。同時對於道裡外從來設置之「九」字電話號碼，即亦予以取消。原來本市之電話，因爲九字之分，往往發生困難之支障，其九字交換線，不過電話線占滿之際，則另有再使用九字電話者，絕對不可能矣。如此市內時常表示不滿，同時電電當局，亦深知此情，故今次新電話交換機裝設完成後，決定首先取消極度困難之九字電話號碼，而實行道裏外電話合理化之統一。彼時數十年積成之市民煩感，而極不便利之九字電話取消之時，均不勝感激與慶賀也。此外本市之電話費，向來爲等級制者，爲期減輕電話費，將實行改用度數制者，現在電話局，已在每日試驗各方之使用電話回數中。因爲等級制，改用度數制，頗有困難，故必須詳爲審查其事業之合理化後，而改革實施。其日期或於來年春季實現，故市內待望之電話改正問題，在不久將來，亦可實現矣。再關於電政事業統制上，最爲重要之私營電話局收買問題，因爲牡丹江管理局，業已新設，哈爾濱管理局管轄區域縮小，故現在本管區域內，祇有數處私營者，尚未收買，乃積極派員從事於收買工作，不久亦可全部收買完了。同時電政統制問題，即可達到所預期之使命也云。

溽暑頻蒸中
四軍勦匪奮勇邁進
北滿地方治安賴以確保

地方治安之確保，與產業開發上具有重要關繫。維持北滿地方治安之第四軍管區討伐隊，不顧一切之犧牲，大事活躍，努力於討伐工作。故治安維持上，得於確保者，實賴日滿軍警協力剿討之功效也。以現在之情形，地方治安，已益趨於鞏固。昨據第四軍管區司令部發表，六月份四軍討伐之情形誌之於次：

戰鬪回數，四十四，匪數三千零八十名，斃匪二百四十七名，斃匪首八名，鹵獲小槍八十七隻，匣子彈二千零十七粒，手槍三十一支，匣子彈一百八十二粒，捷克輕機關槍一架，擲彈筒一個，洋砲四支，手榴彈一個，望遠鏡二個，地圖四個，縫紉機一架，馬七十四匹，牛四頭，馬鞍四十個，奪回人票十一名，燒却山寨三十七處，其他被服等物件甚多云。

大哈爾濱都市計畫
用地一九五·八一平方粁
三十年後一切完成偉然壯觀

哈爾濱市公署工務處，爲發展大哈爾濱市，對於都市計畫，本八十年計畫，着着向前躍進中。記者爲知推展狀況，昨據責任者，關於都市發展，作如下之發表：

哈爾濱市，自大同二年，以一千五百萬圓之大經費，開始着手都市計劃大事業。本計劃預定於二十年後，人口可達百萬，其都市計，劃區域，市街中心點，約二十五粁之半徑區域，作爲都邑計劃區。其面積，總約一千八百平方粁，其中公園面積，約佔百五十平方粁，公用地面積百七十平方粁，將來以完成衛生化之都市，此外關於市街計劃區域，其中心點半徑約十粁，南北約廿粁，面積約三百二十平方粁，此區域之事業，目下繼續實施中。

一，公用並公共用地 一四六，〇四平方粁
道路及廣場 六一，三五
公園運動場及墓地 二一，六五
運河用地 三，〇二
鐵道用地 一三，五九
臨江地域 三，八五
其他公用並公共用地 四二，五八
二，工場用地 三一，八九
三，普通民用地 二七·九三
計 二九五，八一

關於都市計劃事業中，上水道，水源地之建設，既已完了，現給水設備者，已有八萬人，使用者，約三萬人。水道施設區域內，人口與水道對比，佔有百分之五，配水管經延長百粁餘，送水管總長十粁，下水道使用狀況，約十二萬六千餘人，下水道施設區域內，人口對比百分之三十四，排水場六所，此項工作，前年已全部完成。

道路幹線，現已竣工者，已十六路線，幹線長五十三粁餘，區路線四十二粁，此道路現正實施進行裝製中。

伴都市計劃事業，公共施設之公園，苗圃，墓地，糞尿處理場四處，公園苗圃大小約二十二處，總面積約百十一萬平方米，目下仍繼續進行綠化工作中云。

謙和永皮舖
因作午飯發生火警

道外豐潤街四十四號，謙和永皮舖，執事李萬和，現年三十一歲，居道外七道街太平巷十號，於日昨午前十一時許，於自宅因炊午飯中，一時不慎，因外出取物，將天棚燒着，發生火警。及李入室，見勢驚惶失措，急取火灌救，並呼同鄰居，前來助救，當由多人上房，將房蓋拆除，用水猛灌，及消防隊得報趕到後，彼等亦將火救熄。計燒毀天棚一間，房頂鐵蓋被折壞，損失約達百十餘元云。

哈市粗糧
積存數量
市商工科調查

市公署商工科，爲救濟民生，對於面粉一項，已與關係各方，進行平抑。並於昨日，令各實業家，供給各火磨小麥，俾使面粉生產增多。同時爲期下級民衆吃食之充足，對於粗糧存貨，亦加之調查。聞據昨日調查所得，自七月十五至現在，全市小米，紅糧，及麩子之存貨量，大致如左：

小米（七家）一八九車
紅糧（七家）一〇五車
麩子（三家），七五〇袋

益發合存大批小麥
被當局查出令製麵粉

爲救濟市內麥粉之缺乏，由市公署商工科之調查，市內存有小麥者諸商，除被查之日新昌，永盛東兩糧棧，尚各存有小麥，車外，同時並查出道外益發合株式會社哈爾濱支店，存有大批小麥，當由市當局，將該店范經理，召至面詢存麥狀況後，令其迅速製爲麵粉，並經該號之極端同意，即日製造麵粉中。至此，本市民食之麵粉缺乏問題，日有救濟之方法，將來即可解決。

統制打棉業者
實施輸入限制
並行配給方策

關於打棉業者之配給統制問題，濱江省公署，頃奉經濟部命令，對於哈爾濱市及京濱，濱綏，濱洲，濱北，拉濱，松花江，哈爾濱，上下流域各沿線地區，計畫實施配給統制組合之結成，俾對棉花業者，有相當之統制方策，計畫於各省公署（新京特別市公署）及其管下，各縣之製棉業者，（除機械製棉者）一致加入滿洲製棉工業聯合會。因爲統制上之必要，可由商工公會促進其完成。同時調查各製棉業者之生產能力，及生產之實績，並買賣之方法，販賣實績等。乃後呈報經濟部大臣，對弓打或製棉業者調查完了後，即按地區而結成組合。其組合之事務所，可設置於商工公會內。組合結成經費，亦由商工公會負担。組合結成第一回，可於本年七月末日完成，其結成之結果，可以報告經濟部大臣。此外爲期打棉配給之圓滑，及價格之公正，乃執行輸入之統制。然自本年七月一日以降，對於打棉及打棉用棉花之輸入，可由滿洲製棉配給聯合會（假稱担當之。更滿洲製棉工業聯合會，加盟會社（機械打棉業者），並滿洲棉花股份有限公司，於本年度對於打棉，及打棉用棉花之輸入，限度爲七十萬元，而對於打棉及打棉用棉花，第三國之輸入，北支方面，須受有政府之承認，爲限制其輸入品，則配給上述聯合會，然後則配給各地打棉組合云。

屠宰場
六月份內 屠宰數目

哈爾濱市公署屠宰場，及屠宰分場，於本年六月份中，屠宰猪牛等數目如下，計牛八百二十八頭，猪四千一百三十七頭，綿羊二千七百二十四隻，馬二十四，山羊三隻，小猪十五頭，共計七千餘頭云。

旅客·行李
哈鐵輸送狀況
本年六月份

開發產業，啓迪地方文化先鋒之鐵道交通，至關重要。茲據哈爾濱鐵道局旅客系昨日發表，上月份（六月）之旅客，行李，包裹，輸送狀況如下：

一般旅客因已入農耕期之故，自上月下旬起，漸見減少。特以八月二日，適値端午節，旅客及行李包裹，較平常減少半數。包裹因自上月中旬，漸行增加之生果，野菜類，出貨極爲旺盛之故，僅以編成及回轉行李車，陷於輸送不能之狀態，以致不得已，將一部以貨車輸送之向僻地輸送之工人，自入本月以來，依然保持强調。但自中旬以後，始漸呈軟化平調，總計一百零 起，一萬五千一百九十四名。自日本向滿洲來之開拓移民，繼續活潑移入。再自日本內地及各地來滿之一般見學視察團，合計五十六起，爲二千五百十二名，愈見本格的增加矣。自上月中旬起，驟呈活潑之近郊遠足團體，自入本月以來，愈示盛況。自中旬以後，已入梅雨期，因連日降雨之故，呈激減狀態。但玉泉之行者，依然占其王座，其成績爲七起，共二千七百十八名。松花江 起，爲五百三十一名。呼蘭一起，爲三百名。帽兒山一起，爲二百零七名。阿城一起，爲一百六十名。總計十三起，爲三千九百十六名之觀光旅客。對於以上之狀況，如五月二十七日，公佈之第五十九號旅客列車，及混合列車，回轉客車，運用方法之所定，樹立輸送計劃，得以保持圓滑且彈力之輸送。又在哈鐵管內，各列車之規定，編成三等車之平均席，使用率爲百分之二一零一，比上月減少百分之一二。但因增加車之故，獲得百分之七二之緩和。本月乘車人員，爲四十萬零八千六百九十九名，收爲九十九萬八千二百四十五圓九角，較去年同期，均見激增。其增加率，乘車人員爲百分之二十六，收入爲百分之四十六云。

國婦濱江省分會
實施廢物獻納運動

滿洲帝國國防婦人會濱江省公署分會，依據哈爾濱支部之指令，囊會舉行省公署分會會員總會，結果自七月十六日起，對於舊新聞，舊雜誌，碎鐵，舊衣服等之廢物，不必拋棄，可向支部實施獻納。現在斯項廢物獻納運動，已舉行完了，結果成績甚良。支部方面，頗爲感謝，故又繼續實施呈項獻納運動，其廢物爲『牙膏鉛筒』及『烟草吸咀』兩種。各分會員，可特別注意獻納，並規定至本月末，獻納終了云。

飯館同業公會
呼籲救濟麵粉
飯館存廢關係民食繁榮市面

哈爾濱市，自發生面粉不足食用以來，五十萬民衆，無時不在憂慮中。省市各當局對此，爲謀面粉之充實及維護民生計，已會數度研討對策，禁止面粉輸出，並規定價格。惟因出產量之減少，及麥粉原料之不足，致仍不充裕。爲此全市各飯館倒閉者，爲數不少。飯館同業公會，爲維持同業營業計，昨全體聯名，向市商工科呼籲，設法借給面粉，俾使維持業務，其呈請文內容，大謂致查飯館營業，原料以米面爲大宗，如米面無處購買，原料缺乏，不惟飯館自身不能營業，而影響官商市民，往來客旅飯食，極爲重大。爲防市八口五十萬，自作飲食者，固占多數，官署職員，旅居商賈，以及往來過路行人，不能自造飯食，每日三餐，仰給飯館者，爲數甚衆，故飯館需要面粉，較之市民，尚爲重大。近來因面粉之缺乏，奸商之奇居，各飯館無處購買，多有停業者。即設法購買，免强營業者，亦有朝不保夕，停業之虞者。各小飯館，不能購二三號面粉，尚能以雜糧面，及四五號面粉代替。而同業之中，大飯館多係中上階級之顧主，既不能售賣四，五號面粉及雜粮面，又不能因面粉缺乏而停業。故同業中大飯館七八十家，每日需要面粉，不下二百袋。而各小飯館三百餘家，每日需面亦在二百袋以上。各飯館需用面粉，無處購買，一旦停業，影響市面繁榮，官商飯食，極爲重大，百思無策，實屬萬難，只有懇請市當局，設法維持云云。市當局對此，研討徹底救濟對策，俾便維持各飯館之業務云。

市衛生科
爲撲滅傳染病
定期實行注射
與警方聯絡共同進行

哈爾濱市公署衛生科，爲徹底撲滅傳染病，確保九十萬民衆身體之健康，對於例年猖獗之猩紅熱，腸窒扶斯，發症窒扶斯，赤痢等四症，特別注意，決定自八月十六日起，至九月下旬，亘一月間，施行預防注射。同時爲喚起市民之注意計，印製多數宣傳畫片，分散市內，一方並以報紙廣播機，及各學校學生家庭傳達，俾使民衆徹底了解也。比外並對全市日滿俄學生，及未就學兒童等，共分爲三次實施預防注射。茲將預防注射之規定，採錄如左：

一，於八月十六日，市內日滿鮮俄各小學校兒童，或中等學校下級生，並一般市民未就學兒童中希望者，對此預防，免費注射。

二，預定人員，㈠學生一萬一千四百十名。㈡市民二萬三千九百五十名。㈢預防播種者約二萬五百名。

關於以上之撲滅傳染病，預防注射，目下市衛生科，已開始積極準備，一方並開始與警察廳聯絡，屆時共同進行，俾收宏效云。

哈鐵產業課長
張明哲氏
榮轉總局參贊

舊北鐵時代曾任鐵道局長，及現任哈爾濱鐵道局產業課長之張明哲氏，近奉天鐵道總局命令，已榮轉鐵道總局參贊之職。張氏業於昨日（二十二日）早，乘亞細亞號赴奉天任云。

又：現哈鐵宇佐美副局長，因某項要公，已於日昨（二十一日）赴奉天及大連，預於本月二十四日歸返哈市云。

又：現哈鐵經理課長崔鴻元氏，爲代表哈鐵慰安船，向諸從事員慰問，已於昨日（二十二日）乘亞洲輪船赴三姓云。

女兒歸寧數日
父親阻令返家
乃婿前來質問岳父 言語不和扭打成團

道外十六道街，福記大院五十九號，居有馬鳳和者，年五十六歲。其女小花，年十四歲，前曾經人介紹，許與農人李長和者爲妻。夫婦自結婚之後，感情頗爲融洽。日前該女歸寧母家，其父不悉何故，不放其女歸去。乃夫李長和，見其妻連住數日不歸，恐其中生變，當於昨（二十二日）日午前，至其岳家，意欲借回歸家。乃向岳父質問，其妻爲何一住數日不歸，馬當以岳父地位，將婚痛責。乃婿怒火突起，遂與其岳父發生口角，後竟動武。馬當賞李以耳光。李當順手，操起斧頭一把，向岳父砍來，當將其岳父頭部打傷甚重，鮮血塗摸滿面。後經該管牌長赶來，見二人已打出傷痕，當將二人帶所，加以審訊云。

華樂舞臺
電線破綻
南新署令其停演

已由北平邀到名伶李香勻，董盛岩，李盛斌，及配角多人，於二十二日開鑼，打炮之華樂舞臺，茲因該園內部電線，年久未加修理。南新署當局，恐其於演劇當時，發生危險，故令其暫切停演，將內部電線全部換新後，始行准予開鑼演唱云。

改善放送
增加有趣味之放送
滿足聽戶發展放送業務
＝八月一日實施＝

哈爾濱中央放送局，頃奉中央放送局函，關於對滿人放送實施之二重中繼，鑑於現在所實行之放送節目，極爲枯澀，且俱負趣味性質，故一般無線電放送聽戶，亦咸無若何興趣，與放送事業前途發展上，殊有阻碍。因此計畫，對滿人之二重放送，特別整頓實施，有趣味之放送，並放送時間，及其節目，均擬加變更，取其活躍，避免重複主義，其改變之重要宗旨，向來關於滿人，對顧聽之舊劇，均係在放送局之放送室，演唱放送計畫，改爲舞台中繼放送。由新京，奉天，大連，哈爾濱四處放送局担任。每星期有兩項舞台中繼放送，其餘之時間中，仍在放送室，作舊劇之放送。更對於講演題目，亦特別刷新，選其有趣味者，放送之。對於兒童放送，更加改變，作種種興趣上之放送。其餘如大鼓說詞等，亦多增加，以達到聽戶之欲望，以上之放送，變更問題，決定自八月一日，正式實施云。

江沿街八號 ▷▷ 水上飯店 ◁◁ 遊船俱樂部

宅 紙醉金迷，具有美感性的魅力！華麗雅潔，充滿國際化的氣味！

聘定滿俄舞女，舞技面容，俱臻美妙

星期六有跳舞戲劇由晚八時開至夜·詩止

星期日有茶舞會午後五點至七點半

（每人一元茶水咖啡點心）

本市唯一飲食娛樂場所

電話：四九一九番

廉價 午飯『十二時至四時』八角（一湯，一菜，一茶）

食品精潔適口，茶役待客周到，賜顧諸君，必能滿意

天氣預告

△七月二十三日
日出：五點五分
日入：八點十四分。
天氣 晴一時陰

假意服毒威嚇
髮妻另結新歡

山東人，孫寶春，年二十九歲，居道裏警察街三號。現以在某商店充當櫃夥爲業，手頭尚有積蓄，月入亦堪維持生活，其於數年前，由原籍來哈時，曾經友人介紹，娶妻月霞，年十九歲，爲久居哈市之現代女性，早被社會惡習所染，自來孫家，每不如意，因丈夫不供給其揮霍，遂商同乃夫，在道裏同樂酒社，充當招待，過其當爐侑酒，迎張送李生活。因之年來曾於酒社結識某機關職員，二人一見之下，即心投意合，且某又多金，每酒資之外，常供給伊之需用，故月霞情有所傾，遂海誓山盟，願結白首。常乘其夫赴櫃服務之際，即借某至家幽會，爲日既久，醜聲外播，孫某稍有所聞，每思向其妻質問，碍無相當把柄，遂亦未聲張，迄至最近，二人過從更密，孫於含酸飲醋之下，遂暗地偵查，欲得把柄。突於二十一日午後一時許，彼以醋性難耐，向乃妻質問，乃妻堅不承認，因之二人發生激烈口角。孫於負氣之下，當外出在某處取得煙土類之物多量，用水冲服，聲言欲行身死，以資威嚇。乃妻滿屋亂滾，呻吟不止，後經乃友某，認其純係服毒，當急召救急車，當場診視，並不似服毒，惟恐發生不幸，亦施以灌救，乃行作罷。

長篇章回
松水紅粉錄〔續〕
曲狂夫著

第一回 舞廳飛媚眼醉歌兩曲 旅館開房間約法三章

大家都站起來了！金端東是整了整領帶兒，二小姐是伸了伸腰，李桂蓮兒和楊淑雯，都掏出來粉撲子，往臉蛋兒上撲了撲粉，錢秀雲是醉眼朦朧的整了整頭，唯獨二小姐有點兒可不大疼快，站起來只提了提襪子腰兒，一邊送着大家往外走，一邊說了句：

『想不到今兒個還靡花到二百塊！』

深夜裏的哈爾濱：該有多麼寂靜啊！像刀兒切的西瓜片兒，那麼整齊的大街兩旁建築物，靜悄悄的瞪着無精打采的電燈眼，困着帶走不走的小汽車兒；似風飄一條長帶，流向天際，白亮亮月光映照下的松江水，浣演減汨洸々湲々的，隨着白雲靜自流！微風兒是那麼飄遙遙的颳着；梆聲兒是那麼輕鬆脆的敲着，雖然有時候由遠處的地窖子裡，傳來了一縷如斷如續的悠悠爵士樂；雖然有時候飄過來一曲無家可歸的白俄醉漢歌；但是永不會衝破了這哈爾濱的深夜寂靜，寂靜漂渺得像『醉鄉記』裏的醉鄉哈爾濱！

深夜裏的風：雖然是四月，但總免不了有點兒涼颼々的侵人，三小姐一起兒六個人，站在『大西洋』門前水門汀的灰道上，不約而同的混身上打了個小冷戰，跟着酒勁兒似乎清醒了個不老少！唯獨錢秀雲可有點兒不然，她不但不覺着酒性兒清醒，倒反覺着酒意上昇，像一枝酒醉牡丹的低垂粉脛，像一座玉山傾頹的全身無主，她只全身兒依着電線幹兒，心裡頭覺着發燥；同時一股子莫明其妙的熱辣春意，小肚子丹田裡直衝而上，紅露着臉蛋兒，小心眼兒有點吃不住勁的飄漾難受！

李桂蓮是住在外國二道街，用不住坐車，只向着大家一揚手兒，說了句『狗頭盃』的英語『再會』，便像風擺柳枝兒的一個人兒走向北面去，楊淑雯雖然說是回南崗『龍江街』，但是坐着小汽車兒，不知道是那一股子勁兒趨使，車走到外國五道街，便來了個順道西下！

利和公

「夏日的新衣料多數到齊陳列在本店二樓」

綢緞部

道裡新城大街 電話 四三一八九 四七八七

利發慶吉 或 紅閣李雜

請掛二七九電話

彭漢斌字菊泉遺失圖章啓事

敬啓者鄙人于六月十九日爲友證婚後回至中途慎失竟將自用專章遺失係水晶石質四方形陰文篆刻彭菊泉三字章之四角均有破口自遺失後遍尋未獲合亟登報聲明作廢業已另用彭漢斌三字新章但鄙人向外締結何種書約均係先有簽字而後蓋此章此次突然遺失誠恐落於他人之手發生糾紛特向各友好聲明如有鄙人未經簽字僅蓋此章之文書契約請即自本月二十五日起至九月二十四日止在此三個月內迅來敝處換立敝人親手簽字加蓋新章之書約以昭慎重而免含混如逾期不換專持僅蓋此章之書約來交涉者恕不承認有效恐未週知特此登報鄭重聲明

康德五年六月二十五日 寓許公路四十四號

本報添設周家站分社

逕啓者本報近以靈通消息及擴充業務起見委佟蚨青爲本報駐周家站分社長嗣後附近各有欲行訂閱本報及刊登廣告者請就近與佟蚨青接洽一切可也特此聲明

本報營業局啓

電車乘合自動車車掌自動車運轉手募集

一，人員 電車乘合自動車車掌 各四十五名 自動車運轉手 三十九名
一，國籍 （電）滿洲國人男子（自）滿洲國人女子 滿，露人
一，學力 高等小學卒 高等小學卒
一，年齡 （電）自十六歲至二十歲（自）自十五歲至十八歲 二十一歲以上
一，試驗日 七月二十四日 七月二十九日
一，投考須携帶親筆履歷書一份及本人免冠半身二寸相片二張 以上
一，願書受付 本社總務課 本社總務課
倘有二年以上之經驗者若有普通免許證並就業免許證希携帶前來

康德五年七月 日

哈爾濱南崗義州街 哈爾濱交通株式會社

同茂東

機鋸工廠

特備大宗大小木方板皮燒柴各種箱料代割鋸口如蒙惠顧
建築材料厚薄板片灰條鋸末一概俱全出品迅速不勝歡迎

雜貨商店

新到各種新花綢緞雜貨棉布批發零售
春夏用品時式襯衫毛布人絹價值從廉

總工廠 道外東江沿外八站南木廠 電話九・二六四二號
分工廠 電話三九三五號 三七六四號
道裡十二道街 電話四二九七號 六一七三號

失照聲明作廢

領名	坐落	地目	面積	四至	失照號碼	失照年月	丟失原因
劉發	一區福山屯	旱田	五〇	東傅姓 西王姓 南官道 北于姓	青字部照四九七六〇	大同元年六月二十八日	被水冲失
同	同	同	五七	東藍姓 西于姓 南范姓 北大道	青字部照三三五〇一〇	同	同

右記失照自登報日起滿三個月時如無聲請異議者不論落於何人之手均認無效特此聲明
康德五年七月十七日 延壽縣長邵中嘏

失照聲明作廢

領名	坐落	地目	面積	四至	失照號碼	失照年月	丟失原因
買永財	賓州保十八甲	街基	五五〇方丈	東王振鐸 西王文廣 南 北道	不詳	大同五・十一・一	匪焚
陳文	四區團山子保團山子甲	熟地	八九〇	東鄭貴 西陳景芳 南王文斗 北陳景林	同	大同元年	同
王鳳山	九區新甸保楊木林子甲	熟地	四七〇	東劉瑞周 西柏常智 南柏千 北柏常智	同	同	同
同	同	同	二〇〇	東柏占奎 西柏長恩 南柏常智 北呂景才	同	同	同
安鳳閣	賓州保十四甲	同	四〇〇	東郭寶 西王海廷 南孫憲武 北郭寶	同	康德四・一・十五	同
申萬川	五區永利保七寶泉甲	同	二六七	東申萬春 西汪明川 南汪明川 北朱景山	同	同	埋爛
張萬鎰	四區團山子保董家屯甲	同	四七六	東肖景泰 西張萬林 南智萬順 北楊廣升	同	康德五・四・十七日	攜帶丟失
同	同	同	六三五	東崔永富 西李忠臣 南崔永富 北張萬鎰	同	同	同
同	同	同	四二九	東張萬林 西智萬順 南張萬林 北智萬順	同	同	同
欒鳳山	七區三岔河保三岔河甲	熟地	九〇	東湯春 西劉珍 南湯春 北高魁	不詳	康德四・四・十五日	匪焚
宋振橋	四區滿井保前劉甲	同	二〇〇	東商振東 西李鈞 南商振東 北李鈞	同	康德三・八・十二日	同
孟慶餘	九區寶安保河閘府甲	同	一〇〇	東潘 西河心 南谷長海 北水溝	同	民國十三年間	水災冲失
賈維輝	賓州保四甲	街基	七五〇〇方丈	東孫景云 西賈維輝 南 北道	同	大同元年	匪焚
郭臨峰	七區三岔河保張家店甲	熟地	二五〇	東柴嵩年 西柴復德 南柴永慶 北柴復德	同	大同二年	同
柴寶山	一區居仁保廣興主甲	同	一五九八	東楊春 西張發 南丁福增 北徐鳳	同	同	同
劉維民	七區三岔河保財神甸甲	同	三〇五〇	東王桂璽 西高鳳和 南劉鳳義 北李振聲	同	大同二・八・五日	同
高常林	九區新甸保五甲	同	一三二	東胡俊海 西邵鳳鳴 南李華圃 北徐有民	同	康・元・六月	同
張春九	四區老山頭保地局子甲	同	一二七八	東劉忠廣 西國道 南楊起玉 北本地	同	大同元・二・一日	同
于九洲	一區賓州保七甲	房基	五七五方丈	東張德玉 西段雅山 南 北道	同	大同元・四・十四	同
陳文	四區團山子保團山子甲	熟地	一〇〇〇	東陳景芳 西陳景芳 南王文斗 北鄭貴	不詳	大同元年	匪焚
張玉山	賓州保二甲	街基	二八〇〇方丈	東王振中 西孫廷魁 南官 北孫德玉	同	同	同
扈凌祥	賓州保四甲	同	五八〇方丈	東道 西李純 南鄭香谷 北李純	同	同	同
蘇佩芝	八區財神廟四甲	熟地	六一〇	東吳廷芳 西山 南吳廷芳 北陳餘升	同	同	同
玄繼財	四區滿井保玄家大院甲	同	一六一九	東段茂林 西玄建德 南段茂林 北朱萬義	同	同	同
張春九	四區朝鮮保德源鎮甲	同	二五三三	東張春三 西張春三 南溝 北張司儒	同	同	同
同	四區老山頭保地局子甲	同	六五七	東劉忠廣 西國道 南張同慶 北張同慶	同	同	同
王升	四區滿井保前劉甲	同	八四乙	東胡景堂 西王臣 南夏振全 北國道	同	同	同
曹振玉	同	同	六〇	東曹海臣 西曹海臣 南李富 北曹海臣	同	同	同
黃俊一	賓州保四甲	街基	八〇〇方丈	東高景陽 西陳萬金 南于馨齋 北大街	同	大同三年六月二十日	被匪搶失
徐長舉	四區老山頭保鞠家屯甲	熟地	四九〇	東趙國福 西劉鳳瑞 南徐立恕 北劉鳳瑞	不詳	大同二年六月二十日	被匪搶失
李鳳財	賓州保四甲	街基	三〇八〇方丈	東張發 西東關女校 南李連陞 北德昌恒	同	大同元年	同
胡俊卿	賓州保一甲	同	一六三九〇方丈	東翟思元 西張春元 南張毅 北官道	同	大同年七月十八日	同
胡國仁	賓州保六甲	同	一六五〇方丈	東李祥 西官道 南官道 北胡國玉	同	同	同
王在文	賓州保九甲	同	七二〇八〇方丈	東王在文 西張萬春 南張萬芳 北徐萬春	同	康德四年四月十五日	同
白富英	三區螢克圖保太本寺甲	熟地	二〇〇九	東朴明吾 西河 南王占鰲 北許義文	同	大同二年	同
白永昌	同	同	一八五七	東李永祥 西孟繁聽 南李永祥 北候國順	同	同	同

白永順	同	同	一七〇〇	東許變博 西白成祿 南白永璽 北河	同	同	同
趙祥	四區滿井保前劉甲	同	一八八	東夏振祥 西趙貴 南宋振橋 北曹海臣	同	康德二年八月二日	匪焚
王柏	五區永利保七寶泉甲	同	五一三	東陳萬昌 西王文權 南楊德良 北王文權	同	康德一年六月四日	同
孫德廷	一區湯什河保集賢甲	熟地	三八一	東孫德廷 西劉殿閣 南孫憲廷 北谷連城	不詳	大同二年	匪焚
同	同	同	九七八	東劉殿閣 西孫德廷 南同上 北	同	同	同
陳萬昌	五區永利保七寶泉甲	同	一九六二	東許東廷 西王文孝 南許東廷 北高永山	同	同	同
宋振芳	九區新民保八甲	同	七九九七	東孫才 西劉萬春 南許敬春 北周永祥	同	同	同
劉桂雲	賓州保五甲	街基	六五七七方丈	東張秀峰 西蔣美 南官道 北張雨亭	同	康德元年四月	同
陳景貴	七區三岔河保三岔河甲	熟地	九二〇	東于文甲 西陳景桂 南于文甲 北陳景桂	同	大同元年三月	同
陳泰昆	同	同	一五二二	東劉殿＊ 西于文甲 南陳泰昆 北李寶升	同	同	同
陳景貴	同	同	一〇〇	東陳泰忠 西吳連魁 南陳太忠 北陳景桂	同	同	同
陳泰玉	同	同	二七四	東陳泰升 西徐蒲升 南王永海 北陳泰忠	同	同	同
趙廣金	六區湯什河保尚潔鄉甲	同	五五	東 西李富 南道 北婁海	同	同	同

右記失照自登報日起滿三個月時如無聲請異議者不論落於任何人之手均認無效特此聲明
賓縣縣長 傅廣義

患淋病花柳等病者注意

逐啓者因有法國醫生（列拉依博士）新發明一種丸藥 [illegible]

廣濟大藥房

道外中央大街（即外國二道街）自動電話二八一二 信箱三百一十四號

產婆

在哈已開業十六年
經驗宏富手術精良滿語流暢
對於接產不分晝夜隨招隨到希滿洲國官商各界利用之產婦幸甚人道幸甚

產婆 閻艷子啓

已遷至道裡田街三十三號樓上十五號（電話二二六七號）

凡傳染花柳病梅毒者請速服**逐毒淋濁丹**一盒而愈，此丹特效藥能生新血，以新血的力量逐去舊血中之毒素而殺，其菌徹底郭清，决非頂藥，故無餘毒，收胃絕嗣之弊，輕者一盒而愈，重者二三盒除根。▲定價每盒國幣二元。

海龍散 此散專治膿疱小便破爛，久不收口，其內清外長，立時長口生皮，但必須內服逐毒丹，定然好後不發，▲定價每盒國幣一元，使

瘰癧雄珠丹 凡瘰癧鼠瘡其頑甚繁，而今將其統治之妙方配製成丸，治 [illegible] 胞，不論男女老幼，遠年近日，可痊，不痛不癢，毫無痛苦，日病輕者二料痊愈，未潰者消減於無形，已潰者一料，二十日 [illegible] 除根▲每盒一料，每盒國幣二元外埠函購每盒郵費二角款到即寄

哈爾濱總經理 道外桃花巷街 閻氏藥房 樓上
各國家經售 （總批發處天津黃緯路蜀氏製藥所出品）

哈爾濱道裡外國七道街五號

醫師李蔭成

牙科專門

診療時間 上午十至一 下午二至五（星期日下午休止）

哈爾濱（中國三道街十一）

中央日滿學院

募集 日語 高中初等專修科 生徒 國民高等一二三四年級

一、報名六月十日起，開學八月一日
一、備有宿膳，函索簡章附寄郵票四分
一、特設運動場聘有體育專門教師

男女兼收

失照聲明作廢

領名	坐落	地目	面積（或方丈）	四至	失照號碼	失照年月	失照原因
韓守林	伊順招十三行五井	原荒頭	三垧〇〇〇	東黎茂生 西六井 南黎茂生 北胡維生	不詳	大同元年	被匪損失
于雲霖	豐樂鎮基	頭等街基	八丈七〇〇	東魏德春 西官街 南本主 北商會	同	康德四年十一月	同
同	同	同	三三〇丈〇〇〇	東楊德祿 西官街 南張書云 北本主	同	同	同
李成才	伊順招九行二井	原荒頭	二垧〇〇〇	東李成福 西 南李成福 北十行井	同	大同元年	同
王敏	伊順招二行四井	同	一二垧〇〇〇	東洪德福 西于德春 南夏海 北厲有發	同	康德四年四月	同
張希齡 王雲祥	同	同	一八垧九〇〇	東李榮志 西洪德福 南本界 北四行四井	同	同	同
田福和	伊順招五行頭井	同	七垧〇〇〇	東蕭貴福 西車連有 南本界 北荒	同	同	同
岳亞東	和字二十二井	同	一〇垧八〇〇	東仇萬財 西李春 南仇萬財 北王萬祿	同	康德四年五月	同
王雲步	伊順招一行四井	清賦熟	一垧九二〇	東田子秀 西 南行四井 北本界	同	康德五年五月二十四	同
李珠	伊順招十二行頭井	原荒頭	三〇垧〇〇〇	東李芳 西陳兆發 南韓明德 北十三行	同	大同元年	同
陳玉	伊順招五行四井	原荒頭	一九垧〇〇〇	東李文清 西本主 南李文清 北六行四井	不詳	大同元年	被匪損失
同	同	浮多熟	九垧〇〇〇	東本主 西宋萬福 南王成漢 北六行四井	同	同	同
李殿發	平字二十四井	原荒頭	二五垧〇〇〇	東 西張殿 南常永江 北張殿	同	同	同
趙青山	安字十三井	同	一垧〇〇〇	東李桂林 西黃豐年 南官道 北	同	同	同
李珠	伊順招十三行夾荒	清賦熟	三垧四八〇	東本主 西 南本主 北	同	同	同
同	同	同	一垧二五〇	東本主 西 南本主 北	同	同	同
張振鐸	安字四井	同	一垧〇〇〇	東樂字二十四井 西平太和 南樂字二十五井 北韓樹林	同	同	同
曲紹田	安字頭井	原荒頭	一垧〇〇〇	東劉向陽 西于占河 南安字二井 北平字十七井	同	同	同
劉生	伊順招七行四井	同	七垧一三〇	東程玉發 西趙連珠 南六行四井 北張萬發	同	同	同
同	同	同	二垧〇〇〇	東大道 西王國興 南六行頭井 北官道	同	同	同
鄒純齡	伊順招一行一井	原荒頭	三六垧〇〇〇	東劉悅隆 西本主 南鄭文章 北四行三井	不詳	康德五年五月二十日	被匪損失
宋茂春	伊順招十一行六井	浮多荒	七垧〇〇〇	東 西本主 南許德生 北十四行七井	同	大同元年	同
閻有祥	同	清賦熟	三垧〇〇〇	東宋茂春 西 南許德生 北十四行六井	同	同	同
高文永	平字五井	原荒頭	五垧七五〇	東張學嵐 西張如祥 南李鳳山 北何省三	同	同	同
閻川寬	同	浮多荒	一垧〇〇〇	東何承儒 西朱文庫 南張學嵐 北何恩榮	同	同	同
朱廷貴	同	原荒頭	一垧〇〇〇	東朱文庫 西張登閣 南朱文庫 北何恩榮	同	同	同
朱文庫	同	同	一二垧五〇〇	東閻家和 西張登閣 南張學嵐 北何恩榮	同	同	同
郜作祥	伊順招十一行八井	同	七垧〇〇〇	東陳萬春 西梁喜增 南官荒 北十一行八井	同	同	同
李國繩	和字二十井	同	一二垧〇〇〇	東和字十四井 西李振春 南李華年 北和字二十井	同	同	同
李振興	同	同	一八垧七五〇	東李振春 西本主 南李華年 北和字二十年	同	同	同

右記失照自登報日起滿三個月時如無聲請異議者不論落於何人之手均認無效特此聲明
肇州縣長 張東璧

失照聲明作廢

領名 王貴榮　住址 延壽保永樂甲
坐落 一區福山屯　照號 清字部照七六四一一號
地目 宅地　面積 二畝
四至 東郭姓 西李姓 南朱姓 北鄭姓
右記失照自登報日起滿三個月時如無聲請異議者不論落於何人之手均認無效特此聲明
康德五年七月十七日 延壽縣長邵中嘏

醫師徐桂藩啓事

敬啓者敝人現已辭去市立戒煙所醫官職務並在道外北九道街四十二號開設徐新革診療所專門內科小兒科已於七月十日正式開始診療此啓

前濱江醫院及國立醫院內科小兒科主任 南滿醫學士 徐桂藩

診察時間 上午九時至十二時 下午二時至六時（星期日只限午前）（住院隨意往診應求）

要發財麼 請快去買 一萬圓的

福民彩票 代賣處

哈爾濱道裡地段街一〇八號

森洋行

時計 寶石 貴金 銀器 寫真機 蓄音器 徽章 優勝旗

本行 奉天春日町八番地
支行 大連市連鎖街銀座通
支行 新京中央通四八番地
出張所 天津日租界福島街七
遼陽幸町六番地

電話 六四五〇 六五六〇

失照聲明作廢

領名 汪英太　住址同坐落
照號 吉清字一八八四八
坐落 六區藍頭甲五五屯
地目 荒地　面積 五垧
四至 東本姓 西王姓 南道 北
右記失照自登報日期滿三個月時如無聲請異議者不論落於任何人之手均認為無效特此聲明
雙城縣長吳奎昌 5，7，20

失照聲明作廢

領名 趙永安　住址同坐落
照號 吉青字一三二〇八
坐落 三區廂紅三甲二屯
地目 熟地　面積 十一垧
四至 東關姓 西黃姓 南溝 北道
右記失照自登報日期滿三個月時如無聲請異議者不論落於任何人之手均認為無效特此聲明
雙城縣長吳奎昌 5，6，20

失照聲明作廢

領名 格勒琿　住址 雙城縣
照號 吉清字六〇四五
坐落 和街六區正黃四甲頭屯
地目 熟地　面積 一十垧〇八畝
四至 東關姓 西本地 南 北至道
右記失照自登報日期滿三個月時如無聲請異議者不論落於任何人之手均認為無效特此聲明
雙城縣長吳奎昌 5，6，20

失照聲明作廢

領名 雷長江　住址 寶興保胡關甲
坐落 六區旱田長發屯
照號 清字執照號碼不詳
面積 五垧九畝五分
四至 東李姓 西何姓 南溝 北河
右記失照自登報日起滿三個月時如無聲請異議者不論落於何人之手均認無效特此聲明
康德五年七月十七日 延壽縣長邵中嘏

失照聲明作廢

領名 劉升　住址 方正縣城
坐落 六區長發屯
地目 旱田　面積 十四垧零八分
照號 吉林將軍執照號碼不詳
四至 東韓姓 西盧姓 南趙姓 北黃泥河
右記失照自登報日起滿三個月時如無聲請異議者不論落於何人之手均認無效特此聲明
康德五年七月十七日 延壽縣長邵中嘏

感謝長鬚于道人仁術

敬啓者，鄙人趙廷相，寓道外十六道街，因五歲小兒，在街玩耍，至晚未歸，家人大驚，四出尋找，終無下落，經友人介紹，至北小六道街長鬚于道人處，占得一卦 [illegible]

寓哈爾濱道外北小六道街路西聲遠堂內便是
感謝人 趙廷相 劉耀亭 同啓

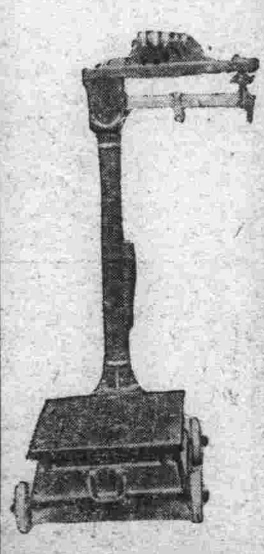

德順盛

自轉車行 度量衡專賣店

哈爾濱道裡景陽街路西 電話二五四九番

凡於本號所購之秤準確耐久如不適用者保管退換外埠信購發貨敏捷希諸君莫失良機

本號為擴充營業起見特備各國新式自轉車及附屬品批發零售價額低廉

◎請看 山西堪輿大六壬神卜張青雲奇卦

山西張青雲先生乃大堪輿家也深得術學奧妙善之過去未來天文地理一事星移斗轉尤善推測大六壬知天道地道人道之出奇如市面錢糧之漲落求謀之成敗階級之進退婚姻之美惡病人之生死至於大批八字選擇吉日合婚嫁娶凡疑難有不可解者而先生之神卜誠效一言決定判斷明斷

館址：道外北小六道街路西青磚樓下

△介紹人 張子衡 楊壽臣 梁織武 白榮五 劉樂亭 仝啓

失照聲明作廢

領名 雷雨田　住址同坐落
照號 三五〇二一八
坐落 三區姜家窩堡
地目 熟地　面積 二垧五畝
四至 東周姓 西單姓 南至道 北至
右記失照自登報日期滿三個月時如無聲請異議者不論落於任何人之手均認為無效特此聲明
雙城縣長吳奎昌 5，7，20

失照聲明作廢

領名 劉錫才　住址同坐落
照號 吉青字三三仁五六一
坐落 七區張家屯
地目 熟地　面積 二垧五畝
四至 東 西至道 南張姓 北至
右記失照自登報日起滿三個月時如無聲請異議者不論落於任何人之手均認為無效特此聲明
雙城縣長吳奎昌 5，7，20

失照聲明作廢

領名 王志
坐落 寧安縣新安保拉哈密
地目 荒地　面積 五八，七九垧
四至 東米姓 西山根 南道 北分水
右記失照自登報日期滿三個月時如無聲請異議者不論落於何人之手均認無效特此聲明
寧安縣長袁怡彪 5 6 28

失照聲明作廢

領名 李連成
坐落 寧安縣新安保拉哈密
地目 荒地　面積 二一四垧
四至 東李姓 西四甸子 南道 北王姓
右記失照自登報日期滿三個月時如無聲請異議者不論落於何人之手均認無效特此聲明
寧安縣長袁怡彪 5 6 28

詳細簡章 函索即寄 公認

哈爾濱汽車學社

・招募第十三期新生・

哈市道外許公路十七號 電話二八二四番

德國醫學博士 **莊結爾萬**
專治淋病皮膚花柳虛弱
道裡外國三道街六十三號
接診時間 八時至十一 午後四時至七時

德國醫學博士 **衛德美** 精通滿語
專門內外科婦人科小兒科花柳科皮膚科產科接診時間每日上午九點至一點午後接診每禮拜一禮拜三禮拜五五點至七點
新遷道裡十一道街三十三號二樓第四戶 電話七二二三九

募集 照像打字生徒
一，宗旨 涵養藝術人材而設之專門打字照像以及養成
一，性別 男女兼收
一，資格 初通文字爲合格
一，期間 畢業均定三個月
一，科目 照像配光修像印像及彩色
一，放大縮小攝影學理攝影術普通班
一，論字打字科速成班每日均早九時至十二時
一，時間 下午二時至五時
一，待遇 優良者由本所推荐服務 照像及打字生畢業成績並
一，免收 宿費
所址：道裏中國十三道街三一號
哈爾濱東亞照像傳習所

◎醫林介紹◎

醫士林德爾 道裏十四道街五十三號郵局隔壁電話三六零四

醫士伍拉赫 道裡砲隊街一五三號 電話四九八八
專治內科神經心臟病並電療 接診時間晨九時至十一時 午後四至六 特有滿人翻譯

專門 產科及 婦科各症 接診時間自八時半至十時 午後四時至六時

內科 小兒科 京都醫學士金斗鎮
濟世醫院 齒科，齒科醫學士金殷鎮 時間自上午九時至下午四時 道外北頭道街七十四號 電話九・二八六一

漢醫高仲山 統治男婦小兒一切內科病症隨時門診出診 診所正陽十四道街成德堂 電話二九八〇

女醫士石闊夫司喀牙 地址十四道街三十三號郵局隔壁電話〔七一九二
專治婦科產科內科 接診時間午後三時至五時 九時至十二時 大安街五十五號德國醫院

小兒不能針藥者注意
官准 推拿小兒科 欒樹庭 道外中五道街路東九號 借用電話二一二八番

鳳石內科醫院 道裏中國頭道街二十一號 醫師南滿醫學士劉鐵城 專門內科 診察時間每日午前九時至十二時午後四時至七時 星期只限午前 電話二二五八

醫士愛布什甸 專治內科各症 道裡外國七道街十三號 接診時間十一時至十二時 五時至七時 電話三七七五

鏡波小兒科醫院 南滿醫學士德國留學小兒科專門吳鏡波 本院道裡中國頭道街十一號照常施診 診療時間上午十時至一時 下午三時至六時 星期日下午休診

漢醫王慶林 現住道外大水晶街增慶堂內五十一號 專門：紅傷・癱瘓・吊線風・（術到病除） 時間每日上午七時起下午二時止

明明眼科醫院 哈爾濱道裡中國頭道街 電話七五一〇 醫學博士石增榮 白內障復明手術 斜視美容手術 確施 住院有各等病房 疾病問答（須附足信票者）

花柳病專科 懸醫生醫社 地址 道外北七道街路西 自動電話三三七

牙醫

牙醫 亞陸哥斯及愛魯蔓 創設於一九一五年 道裏外國三道街七號中央大街拐角 電話四八〇一 應診時間晨九時至二時午後三時至六時 星期日十時至一時

治牙之處 道裏十四道街三十九號郵局毘鄰二樓三號 每次診費二角藥費在內

無痛苦 通滿語 材料採用歐美 鑲牙醫皮里坡七克 莫落前開，吉諾爾金 謹啓
牙補牙料優收產材料費醫療師醫廉妥當手術精美

醫士周闊五斯及 道裡外國六道街八號房第二戶 電話三三八八 專門耳鼻喉科及外科 接診時間晨十時至十一時 午後四至六時

醫士壽爾泰斯 石頭道街九十五號二層樓 電話三一三五
赴連避暑臨時停診 八月二十日返哈

女醫士巴杜申斯喀牙 專治婦人外科及內科各症 接診時間於一時半至二時 午後五時至七時並可約定時間 道裏中央大街一八〇號路西外國二三道街中間 ▲電話二五三七番

德國醫學博士伊乍阿克 一道街五號 電話五三〇 劉敎授

四 專門眼科 接診時間晨九至十下午三時至四時半

大明眼科診療所 女醫師趙守信 治療時間 上午十時至十二時 下午三時至七時 禮拜日僅上午應診 遷回原處即外國七道街二十五號

哈爾濱海北眼科醫社 「時間」上午在道外正陽八道街路南 下午在西門臉景陽街路西

專門眼科

醫士渥洛布林司基 道裡中國四道街二十四號第三戶 電話二四五七 專治內科小兒科肺結核 接診十一時至十二時半 午後五至七

鑲牙十牙醫 馬子果倭依
道裡中國四道街十一號 〔自午前九時至十一時〕〔自午後二時至八時〕

齒科醫師劉鳳書 應診時間 每日上午十時起下午二時止 道裏中央大街四十二號一戶

第二齒科專門學校教授 牙醫 陳素梅 貧人免費治療鑲牙只收材料費 道裏外國七道街路南三十六號四戶

劉東亮 哈爾濱景陽街平安電影院南隔壁東亮齒科醫社 日本齒科醫師專門 道外正陽十一道街大同電影院對過東亮齒科醫社新開紀念治牙拔牙鑲牙減價

到太陽島去！請備
游泳衣 太平圈
本店全備
恒順昌百貨店
哈爾濱道裡新城大街 電話〔四四二九 五〇八八 五七〇五〕
支店新京頭道溝吉野町 電話〔長三一七二 三・六七一五〕

啓者請君注意認明安國爾金線蜘蛛牌的撲粉氣味芬芳甚是優良價值從廉望君提倡此粉由西洋名廠特選上等材料湊合作成哈埠各大商店均有代售定貨不悞請君購用使之方知言之不謬也
代理處 哈爾濱道裏炮隊街門牌一百五十七號
利商 **吉星洋行**

劉氏樂仙膏
帶藥女金丹 養血保坤丸

劉氏樂仙膏〔樂仙膏，病列下〕貼婦女，諸血不調，月經不准，赶前，或錯過，行經腹痛子宮寒冷，赤白帶下血寒凝滯，久不受孕，久患小產血少乾癆，崩漏不止，或血色不正，膨悶脹飽，產後腹痛，百貼百效，〔樂仙膏，貼男子，諸病列下〕貼男子，老幼風寒，週身麻木，腿疼腿痛，肚內寒積，食積，水稻，半身不遂，骨節疼痛，腎寒小腸疝氣，腎囊潮濕，皆由寒涼而致，以上各症，貼樂仙膏，百發百中，仙膏定價小貼一圓二元，中貼四圓，大貼六圓，本堂樂仙膏舊歷初一十五減價一半帶藥女金丹隨膏藥贈送一付養血保坤丸每料三元

劉氏金丹 喘治咳嗽肺病 全國馳名聖藥
本金丹主治年久咳嗽感冒傷風咳嗽氣弱咳嗽吐血肺病痰喘哮喉等一切咳嗽服之有特效
◎價目 定價每匣一元每付一角
◎用法 每早飯前服一丸白水送下 晚臨眠時服一丸白水送下
總發售處 哈爾濱道外正陽十四道街 老福春堂

哈爾濱道外正陽十四道街 老福春堂

本藥主治先天不足腎精虧損遺精滑精老年衰小便夜頻精神疲倦腰腿疼痛眼花耳作蟬鳴四肢無力腎虧所生各形容枯瘦等症凡因腎虧服用均有發症無論新久按法服用常服特效此藥純粹補劑性無病可服效力宏富不燥且其藥和平毫無他弊無四時皆宜老幼可服每日飯前服二片白水送下有病用斯藥每日飯前服四片白水送用淡鹽水送下 定價 大盒五十片二圓半 小盒二十片一圓 打五十元 外埠各大藥房皆有經售倘無處購買將款匯寄哈爾濱本藥店無悞原班回寄郵票代價均可

電話號碼變更廣告
賬房
滿洲方面 ナニクソ 七二九三號
俄國方面 七二九四號
總經理支配人 二二三六號
自宅
總經理（支配人）澤崎 三六二九號
滿系方主任 青柳 七一六五號
俄方主任 會見 四〇〇五號
豐田 五五四〇號
哈爾濱市埠頭區緯街四十七號
哈爾濱不動產信託株式會社

武田牌
伊斯拉文 イスラビン 糖衣片

淋病

價	格
一〇片	[illegible]〇錢
三〇片	一圓
五〇片	一圓五〇錢
一〇〇片	二圓六〇錢
二二〇片	五圓
五〇〇片	一〇圓五〇錢

各大藥房 均有經售

伊斯拉文糖衣片爲急性慢性淋病
淋病性膀胱炎・淋病性關節炎
淋病性副睪丸炎・婦人淋病
細菌性腸疾患之內服治療藥

本片劑中之主成分、經過消化器官以後、其結果必取道腎臟、通過淋菌巢穴、自尿道口排泄體外、此其間直接對淋菌之有殺菌及抑制發育之作用、自可無待贅說、同時因其又能鼓勵體內細胞、頗足以增進全生體之抗淋力量、是以淋病患者服本片劑以後、先則可去尿道濁膿及排尿疼痛等症狀、繼則尿歸清澄、淋絲消失、以至於顯微鏡下不能證明淋菌、此外如淋病性關節炎及淋病性副睪丸炎等、且莫不可由此而達治癒。

本片劑內服期間、並無不良副作用之可虞、而儘可安心連用、是爲特長。

〔服法〕 每次服一至二片、一日三次、飯後即服。

詳細仿單 函索即寄

株式會社 武田長兵衛商店
總行 日本大阪市東區道修町
支店 奉天市春日町十三番地

紅白痢疾
阿陀斯
偉大無比的吸菌掃腐作用
保治因誤食不良食物而起的紅、白痢疾、腹痛

阿陀斯錠者乃巧利用其活性炭素特俱的非常强烈之吸着作用而做成醫藥之品。凡因誤食不良飲食物而起的異常醱酵。腹痛。吐瀉。紅、白痢疾等病之毒素。有害產物。粘液等。以其偉大無比的吸着作用將其吸粘藥上。收容於藥上。絲毫不損傷胃腸的排泄於體外。故能保治紅、白痢疾。腹痛、吐瀉等病。而爲馳名世界止瀉。清腸。解毒妙藥也

總發行所 株式會社 藤澤友吉商店支店 大連・奉天・天津

晴絮閣野乘

古鏡神異記 ▲止广▼ （續前）

然初不見一物，因復懸鏡閣中，遲明再入，使婢嫗搜視閣內，於床後得一鼠狼，首尾三尺餘寸，身無齒毛，又一老鼠，通身裸赤，亦無毛齒，其肥大重約十斤，二魅原爲三，今祗得其二，敬以爲必已逃死而去，勣日不能，更命僕輩搜及閣外，更於置櫃之處，墻外得一大穴，掘其穴而搜之，其中更有一大守宮，巨如人臂，長可五寸，尾長一尺以上，亦已僵死，身披鱗甲，煥爛五色，頭上更有兩角，尾頭二寸餘，色白透明，如晶如玉，因取守宮，剝其皮而藏其尾，以爲玩賞，其尾以物擊之，淵淵然有金石聲，亦一奇也，至是以後，三女不再如前，然其人如病瘵，敬甚憂之，勣爲敬言；三物既能變形惑人，必有內丹，可剖而求之，既得其丹更和藥以服，君女必能健壯如昔，敬甚情遠，因起自操庖丁，支解三物，於鼠肚中得一物如珠，赤紅若火，鼠狼心臟中，亦得一黑鈸之物，狀若胡桃，守宮腹臟之中，幾經搜尋，乃未有獲，敬女乳嫗，亦因深恨三物，見其主人操刀支解，因取一鐵鎚，力鎚三物之首，竟於守宮腦中，得一半寸許之小人，色澤溫潤，如玉可愛，家衆聚觀，莫不驚異，因命醫工取之爲女和藥，然鼠及鼠狼腹中之物，尚能受鎚錯研治，惟於守宮腦中所得人形，則不受鎚錯，無法研治，勣初亦束手無策，姑取其鏡照之，其物於鏡光中，尚能躍動，久乃寂然，因命人取斧，於鏡光涵蓋之中，力擊其物，則亦應手而解，勣與敬皆大喜，因更與敬言，囑其擇婿遣嫁，敬如其言，三女服其藥物，未久皆平復如常人，其後適人，亦皆生育子女，毫無他恙，勣旋辭敬至尉遲與趙盤桓數日而別，勣去豐城，更尋勝至廬山林，婆娑數月，或棲息長林，或露宿草澤，山中虎豹接尾，豺狼連踪，以其有神鏡隨身，皆望望然而遠去。（未完）

關於茉莉的——一段公案

北京夏日聞門外有高呼賣茉莉花者，家人取以斟之水中，香亦沁人。此物妙在托，以楊葉白碧更爲爭艷。其穿成花絡掛於衣襟上者，更有花籃排子，胡蝶排子等，汗漬尤爲酷烈蒸騰。名且滅嵐光滴花衫韻，雖降冬亦譬唐花茉莉於鬢。益昭「素馨斜盼想風流」之致。聞小翠花亦如此，不知確否？卑人則曾應先施公司之徵詩鐘，以「雪花茉莉」鷹爪格獲得雪花膏若干瓶，誠所謂如獲石田也。

張樵野（蔭桓），以眷郎出身而致少農，因保舉康南海，戊戌政變後遣戍新疆。是年八月十四日上諭：『已革戶部左侍郎張蔭桓，居心巧詐，行踪詭密，趨炎附勢，反復無常，著發往新疆，交該巡撫嚴加管束，沿途經過地方，著該督撫等，遴派妥員押解，毋稍疏虞。』樊山與侍郎交誼甚篤，有詩送之曰：『雪地冰天遣戍來，聲鐘目炬下天街。誰翻蘇軾烏臺案，自著李光青布鞋。』又曰：『歲寒世始知青士；獄急人爭惜絳侯。燉煌戍卒賢王瞻馬鐩；奉貂裘。』實則張已沮喪悲哀，勇氣毫無矣。

樊山集中原有茉莉詩四首，張在瀛橋道中閱之，觸動鄉思，（張爲南海人）乃亦和成四首，讀之惆悵，遂再和四首。語多雙關，如曰：『海上名香說反魂，思鄉絮別在青門，』指張也。『鳳城六月忽飛霜，狼籍芳華滿玉塘，』指政變突生，清流被禍也。曰：『樹皆東指終歸國；花號南強敢僭王，』上以祝其早歸，下明其非罪也。舉一反三，可以類及。誠爲茉莉添公案矣。

此詩惜未獲見張之和作，度必淒惋逾恆也。清末會有人見張之詩文集，聞爲捐納出身者，亟加驚歎。適傍有一人，亦捐納出身，遽曰：『捐納尚有爲千古所傾倒者，張不足道也。』詢問何人？曰：『司馬相如！』是則張之才氣恢宏可見。老死冰天雪海，寧不可惜哉？

松陽詩艸

松陽山人著　〔六三〕

初秋雜感

萬木驚風一葉秋　韶華易遣客中愁　故園滄海十年別　無限鄉思憶舊遊

邊關羈旅又西風　人我沉淪今古同　多少世間名利客　盡教老病道途中

氣爽秋高落葉繞　又傳胡馬渡邊來　連年不盡蒼生刼　人意天心尚未回

塞上關河渺漠寬　深閨應感寄書難　西風偏較衣先到　砧杵空敲夜月寒

十里人家鬱野烟　豆棚瓜圃又瓜田　鄉村真個秋來早　一片蟲聲起暮天

一番宿雨送新涼　恨綠愁紅欲斷腸　昨夜征人應盡淚　幾多魂夢各還鄉

雨霽池塘水閣清　白蘋紅蓼變秋聲　蕭蕭似譬浮鷗夢　何限蓴鱸故國情

井梧落葉報新秋　物理天心見隱幽　塵世悠悠須記省　年華總不許人留

流年容易又秋光　景物都隨人事忙　纔罷耕耘更收穫　一般風日換炎涼

森森林木發商音　沐雨櫛風暑氣沉　又是一年春夏過　更搖清影寫秋心

舊東北名人軼事　〔五三〕

本文有著作權，嚴禁轉載，一俟刊佈完竣，即以滿日兩國文字鐫版印書，發行問世，以公同好。無論何人，不得鈔襲翻印，侵犯本作版權。特此謹啓。

數日後，周忽憶及流氓胡閙之言，對圖謀害人事，頓有所悟。胡閙者，素行極壞之一無賴也，性喜賭博，更有烟癖。每逢無錢過癮，常受周之接濟，故呼周爲『周大少。』十數日前，胡於無意中，曾對周言謂：『天下害人之物，莫妙於屍虫，屍虫者，即棺中死人所生之蛆也，其毒最大，害人無傷。年前，余無意中曾收得許多，放置家中，惜爲黃臉婆子所毀』。周憶及此，遂往尋胡閙，求其爲覓屍虫。胡難之，謂：『屍虫大不易得，一萬屍身，或覓一虫亦無，而遇機會，即雖一屍，則能倖獲數萬，故須緩圖之。』繼又問周：『大少欲害何人？吾想大少乃道德之士，無用此物道理也。』周僞言曰：『家有小犬，內人愛之如命，須臾難離，余素惡之，若行打死，難免夫婦爭吵，前聞汝言，想既能毒人，自然亦能殺犬，苟利用之，內子當不得知，汝其勿疑，爲我迅覓數頭，報酬不吝豐厚也。』胡思近世害人之事，惟多起於姦情，而周素行端正，不近婦女，即有强之者，亦必臉紅耳赤，忸怩不能仰首，故遂信其毒犬之言，不疑有他，允爲羅致。周見胡已應諾，心甚喜悅，乃先與錢十吊，約期而去。屆時周往胡處素取，胡言尚未辦到，並言：『大少須再破費一二十吊，以便沽酒壯胆，然後夜出尋屍，覓虫十數。』周又如數給之。過十日，周又往催，至而見胡面部浮腫，口吐穢水，腥臭難當，詢其故，胡言：『奉大少命，急於獲得屍虫，每入深夜，即飲酒獨出，至各坟墓，毀棺檢屍，仔細尋求。於前二日，余破一棺，係一女屍，余用索套其項，使與余並立，不意，彼之惡臭穢氣冲入余腹，幸藉酒力，終得屍虫，共爲二十七虫，擬於病好時親往府上呈送，大少來此恰好，請即攜去使用可也。數日前，余並遇一僵屍，幾喪吾命，幸吾機警，將怪引至樹邊，怪誤以樹爲吾，猛前抱持之，以其爪入木數分，兒猛可知矣，日來人傳該僵屍之事，即此怪也，該屍已被焚燒，所幸此物已得，能保存數日者，乃因余妻已死年餘。

——增府尊噴張作霖入密室談話——

雜感（續）【白鵠】

到家第二天翻了磁，露出內層的爛鐵屑來，赶情這麼漂亮一個盆還是破鐵做的，總怪自己光看好看那一方面，不怨天，不尤人，真在反躬求諸己，態度上就這等恢宏可愛，第三天爛鐵向外滲水，漏了！得！當個破盆使吧？這總怪自己不當時檢查一下子，信手買來這個不耐用的東西？這風氣——粗製濫造，固然不算什麼『美俗』，所以我也曾悲天憫人的不希望擴大，但是，旋廻播蕩之所及，竟不僅止於『工藝界』，晚近弄的光塞於天地之間，八海之內，不管是什麼世，無拘是什麼家，都在犯着『粗製濫造』的神經病，又都在運用着『精光亮』的手段狂，科學家如果也和上帝一樣，他也許現代就創出個『粗製』的『天』和『濫造』的『地』，被蒼生利用幾年就發生『天坍地陷』不經用的效果。

不想『假定』還替代不了事實，最近『文壇』上又浸潤了這種風氣，委實是限前堪憂慮的一樁事。朋友！『粗製濫造』的幹吧！

一九三八，七，一五於解氷室。（完）

錦衣衛

『錦衣衛』是明朝的官署，而小說如西游記比邱國王差錦衣官率羽林軍逮捕唐僧，是唐朝有錦衣衛足。石頭記『錦衣軍查抄寧國府』一回，內言錦衣府堂官趙全率領軍役，是清朝又有錦衣矣。—未完—

長篇小說 似有緣 〔二〇〕

【實習著 禁轉載】

第四回　霽月橋頭巧遇意中人　荷香亭畔賦談別後事

來了。似男却禁不住噗哧一聲笑了出來。楚庸見她如此，便道：『好妹妹！信在那裏，快給我罷！』似男聽哥哥如此一說，立即忍住了笑，把頭兒一歪，拉着韻調兒反問一句：『爲什麼？』接着又說道：『一封信還等要緊！哼，我知道啦，你要信也行，可是有一件——』楚庸笑道：『隨便什麼條件我都答應，你說罷！』似男把左手舉起來，向哥哥伸出一個大拇指，很玩皮地說：『別的全不用，只請你告訴我，這人是誰？』楚庸一聽似男這種問法，定是疑到戀愛問題上去了，固然自己關於這事，沒有瞞人的必要，可是妹妹年紀還小，她雖知道男女間有戀愛的一種事情存在，但她自己，現在尚是天眞的，純潔的，沒有戀的嘗試，所以每當提到戀愛這件事時，她一向是認爲『在別人很有趣，在自己不必要』的，持着鑒賞的態度，爲使她的處女心情明朗安靜起見，所以決定不告訴她，於是楚庸話不由衷地說：『嘆！只這一點哪！』似男接聲道：『是啊，只這一點兒！』楚庸笑道：『是一個在小學時的同學，姓柯，名字叫玉瑚，我和他在江省遇見了，後來他說要到別處去，……教我告訴他我的通信處，將來好給我來信，這個人很好，將來有機會時，我可以給你介紹認識認識。』似男

繼江水集之 長篇哀情小說 殘月西風 出版預告

徐漪著

該書取材哈爾濱本地風光，書中之主人翁爲一飄流之孤兒，舉凡人間之不幸集其身而親臨之，由此可泣故事之微妙中而顯揚出我東方之正義，更難以兒女之離合異常哀艷，設不讀畢此書，決難預知究竟其中對於「天下無不是的父母」之素描，力量殊無遜於華羅深之筆法而有過之，書長約十數萬言，允爲一合乎「社會」性長篇小說之巨擘，一俟請得出版手續完備時即行公告出版，期日喜讀徐君之文筆者乞留意少待焉

哈爾濱商務印書局啓

哈爾濱簿記學校（哈埠唯一）（並無分校）道外中七道街路西　電話二二八〇

本校創設四年每月添招一期已至四十期畢業達八百餘人凡本埠各大商店公司銀行等確實的二百餘家及服務人員學生等多來學習

續招第四十一期男女新生　⊙定於七月二十日開課⊙

一、速成班　每日兩時兩月畢業晚間授課
一、特別班　急待需用幾人隨時開班短期畢業

改帳函授班　專爲外埠各商改換新帳負完全責任能以使用爲止用特殊函授辦法偏重記帳但與面授理論結果較差故不准單人入學額限二十家足數通知開課

緊要啓事
1 各處有採用簿記人員本校代爲推荐近日三十八期學生又經任用二名
2 凡以前在本校畢業者如開居准帳費補習以資遇機推荐有限明瞭
3 本校均抱認眞主義恐有誤學者故永添個人函授班負來函諸君尙希見諒
本校代各公司改換新帳【詳情函詢】

醫學博士 林特聶爾
▲專治淋病皮膚花柳膀胱等病
接診時間聘有滿語譯　每日午前九時至十時　午後四時至七時
道裏斜紋街五十號二樓第四戶　電話五二一六〇　置子街中間

專門包治 淋 濁
德國醫學博士 布爾蘇闊夫
專門治療 花柳科 皮膚科 心臟科
接診時間　午前八時至十一時　午後五時至八時
地址 道裏外國四道街路北三十五號二樓上

失照聲明作廢
領名 趙福　住址 奉天開元縣　照號不詳
坐落 騰字頭井
地目 熟地　面積 五垧
四至 東 韓進福　西 韓進財　至 蘭西界 王雲閣
右記失照自登報日起滿三個月時如無聲請異議者不論落於任何人之手均認無效特此聲明
康德五年六月十八日　肇東縣長 李家鼎

失照聲明作廢
領名 孫善堂　住址 金州姜家堡子會　照號不詳
坐落 日字七井
地目 旱田　面積 二十七垧
四至 東 劉安臣　西 崔純道　南 日字二井　北 姜永緒
右記失照自登報日起滿三個月時如無聲請異議者不論落於任何人之手均認無效特此聲明
康德五年六月十八日　肇東縣長 李家鼎

三美照像館 ▲兼▼ 照像傳習所
本館聘備教授精動拍照修版一切完善　男女藝師佈置幽雅印洗放大畢業限期　經驗宏富背景鮮新油槍炭畫兩三月間
（招生）
一，男女各有宿舍
二，收費甚是低廉
三，遠者格外優待
四，並且贈送大像
地址道裡中國八道街電車道附

哈爾濱金城銀行抵押品變賣廣告
一 物品名稱　汽油作業燈
一 數量　拾架
一 物品商標
上列物品擬廉價出售如有願購者請即駕臨敝行面洽可也
金城銀行 道裡中央大街五八號 啓

萬國汽車火犂專門傳習所招生
本所由一九二四年設立以來畢業生二千餘名以造就社會專門人材爲宗旨設有課授教室汽車及汽車內外各部機械零件備隨時實驗所學科目分汽車學駕駛修理內燃機關電學並駕駛火犂三授課時間每日午前一班午後三班滿洲班三個月畢業隨時可入學習由六月起開始新班
所址 道裡中央大街南頭萬國儲蓄會對面斜紋三道街二十號院

猶太醫院
病房單間或公衆房間設備俱全收費低廉
各科均有專門醫師診治　設化驗室化驗血便及其他一切並有電氣治療室愛克斯光透光照像
道裏中國五道街四十號電話（三七三）

敬送

遺○早○　健忘　不孕　腎虧　腦弱　古宮秘方
並贈 治瘋骨痛驗方
照方配服能使精關强固思想靈敏容顏美潤神效驚人治愈千萬莫不稱奇皆有來函證明各界欲索剪報函索即寄
上海法界白爾部路太和里五十三號　中國腎腦病院啟（七月）（濱江）

失照聲明作廢
領名 王志　坐落 寧安縣新安保拉哈密
地目 荒地　面積 四六，六六垧
四至 東 濟子　西 本地　南 道　北 王姓
右記失照自登報日期滿三個月時如無聲請異議者不論落於何人之手均認無效特此聲明
寧安縣長袁怡德
5，6，28

HELCONE PAN-HORMONE PRAEPART.
德國 壽爾康 補片
服一盒後的現象
面色！萎黃者，漸漸紅潤
皮膚！寬皺者，皺紋漸消
思想！健忘者，記憶漸强
脚力！步滯者，舉足漸輕
腎部！遺精者，即見痊愈
心臟！心跳者，漸漸鎮靜
調補兼施補力偉大　四季宜服功效顯著
本品採取（猩猩）（牛）（羊）等壯健動物之因『分泌』HORMONE好而複製成結晶體，能調整人體內分泌機能，使新血之產量增加，充實抵抗力，以消滅潛伏之宿疾，尤富有礦植物中提出之滋養分，以補充內臟各部之營養，使强壯神經盛旺代謝，雖極虛之體，服後改變健康。
▲壽爾康的補腦力無異以腦補腦
▲壽爾康的補血力無異以血補血
▲壽爾康的補精力無異以精補精
男·用·主·治·男·性·夢遺滑精腰酸背痛神經衰弱面黃肌瘦
女·用·主·治·女·性·乾血閉經經期錯亂久婚不育胎前產後
說明書備索…各大藥房均有出售
●上海江西路二六Ⓐ號　柯爾登洋行經理　哈爾濱分行 道外六道街口亭得利內

高價收買 滿州國各種廢郵票
敬啓者鄙人爲保存文化起見特訂高價收買我滿洲國已使用過之各種廢郵票如有出售者請即來信內附郵票二分投於哈爾濱郵政信箱二六一號必有相當答覆也　孫毅生啟

銀兩聲明廣告

啟者本公司所分設南北省及外埠之各技行均無權以本公司名義在外賒取貸物揭借款項及與銀行銀號或錢莊立摺以銀兩往來等事因各技行所有應沽之貨物統由香港總行供給而技行日用所需亦俱發現款交易之故也至於揭借款項之簽押權祇有總行之馮君福田馮君偉成梁君應權三位執行而已否則一概無效計技行所有之圖章亦不過係收貨項現欵收貨項滙欵收貨項担保銀信及蓋發貨單所用而已實向來不設揭借銀兩之圖章也倘有以銀兩轉信各技行無論其經手人為該行之司事或平常夥伴俱屬個人之私交易概與本公司無涉縱以本公司名義或蓋該技行圖章立單揭借或担保等件均作無效遙有各準之平常代理或總代理尤非本公司資本所做之生意如有與人銀兩轇轕則與本公司更無關繫焉先此登報聲明以免後論

香港 廣生行有限公司總行啟

雙妹老牌菓汁露

生津止渴　夏令良品
廣生行奉天分行啓

歡迎投稿

菊聲

常。上述大略，余册指追溯，當任四十年以外矣。

工不可，否則肩削，背軟，頭低，眼斜難看殊甚。（六）念白 老於戲界者有云：千金話白，四兩唱工，念白之難且貴，於斯可見，念白與普通說話不同，必有頓挫抑揚，曲折高低，悲劇凄惻欲淚，喜笑則得意融融，怒時則慷慨激昂，均須聲音表現之，再者，調門有關，調門高，則念白隨之高，小余念白，純用假音，無甚可取，余所最佩服者，即爲雷喜福，念時眞有斬釘截鐵之致，至於全白詞句中，不應删減，尤須注意焉。（完）

學老生戲 必有的根基（續）

始行上馬，以免跨在馬脖子上，又出入窩門，須低首回背，以形容其小，上船時，身體應左右搖，以形容其不穩，此等做工，於老生尤注重之，又如爲龍院，黃鶴樓，上樓步法，關府之手指旗，然做工不可過火，致有『過猶不及』之譏，嘗見某伶演定軍山，於帳中唱二六時，唱到拖刀句，即作舉刀狀，箭射盔纓作彎弓式，則曬所固然，然至『戰鼓咚咚』時，則作擂鼓式，『衆將隨後跟』，則作招手式，『頂上人頭掛轅門』，則作掛頭式，未免貽手忙脚亂之譏矣。（五）武工 紮靠非有幼

毛世來今秋結婚 ＝潘老丈吃烙餅捲冰棍＝

北京訊：毛世來的婚事（徐蘭沅之女公子許配他），本版早已經登載過，可是世來却否認，現在他云與徐小姐定婚已經具體化了！日內就遞小定帖（雙方交換八字）後即舉行放定過禮，預備今年秋後行結婚大禮，如此則徐毛兩家聯姻已成事實，世來隱瞞甚麼呢？未免量小了！又上星期五晚，毛世來，徐振珊，沙世鑫，艾世菊等，在吉祥演翠屛山，世菊配潘老丈，鶯兒詢潘老丈今天吃的是什麼，時世菊答烙餅捲冰棍兒，聞者無不鬨堂，冰棍兒係最盛行的食品，又凉又甜，然與烙餅在一塊兒嚼，反不適口，眞是一句絕妙趣語。

梅劇團小生 姜妙香續絃

北京訊：隨梅大王演劇多年之姜妙香，今春抱喪妻之憂，家中乏人主持，姜前此梅劇團邀赴上海，會以中饋乏人婉辭，旋以梅函再邀，不得已始行南下，行前訪蕭長華，殷殷以家事爲念，滬港演期滿後，姜忽忽北歸，二週前姜在沈鬘華拜王瑤青爲師席間，有人詢姜年齡幾何？姜答曰四十有九矣！金仲仁在旁則稱姜老板或許三十上下，因姜面貌正如青年，裝扮仍然是一個小生，姜喪妻之後，子女皆無人照管，於是打動親家翁譚小培，提親之念，譚氏親翁算來算去，王家有女仍待字閨中年歲恰恰與姜相當，女方年四十五歲，爲王鳳卿之妹，第一鳳卿很贊成，雙方已然換過庚帖，一屬虎一屬馬，姜對於女方年歲，也並無表示，大約合婚後即舉行文定禮，今年秋間就正式合巹，男方媒人是譚親翁，女方媒人是姚玉芙，譚親翁在近幾天，各方奔走，笑容滿面，準備要喝一杯喜酒，遠在香港的梅曉華，將來少不得也送一份厚禮，記者特此報告喜訊，並祝姜王兩家婚禮早日成功！

揭穿「魔術」秘密（續）讀竟此文人人會變戲法

滿台梅花（變幻）演者上臺，手裏帶着一張白鉛畫紙，約有一尺見方，對着觀衆說道：『這幾天天氣很冷，梅花都開了。魔術裏變花朵，到不多見的。現在我來試驗給諸位看看』。說罷，把手裏的白紙放在臺上，兩只手輪流卷起袖子，正面反面交給觀衆看清了，然後把左右手的捏着紙角，將白紙的正反面也給觀衆看了。然後說道：『諸位！兩手和白紙頭都交代過了，並沒有夾帶等情，現在看見把白紙頭捲成一個喇叭，梅花就會在喇叭裏飛出來的』。說畢就將白紙捲成喇叭形，一頭大，一頭小。把小的一頭放在嘴邊，左手握着大口，右手握着小口，嘴裏用力一吹，喇叭口裏就飛出無數的梅花，紅的，白的，綠的，滿臺飛舞，很是好看，花完了，忽然怪叫一聲，喇叭口裏伸出一條紙蛇來，能曲能直，停一會，把喇叭拿下來，展開給大家看，仍舊是一張白紙頭。

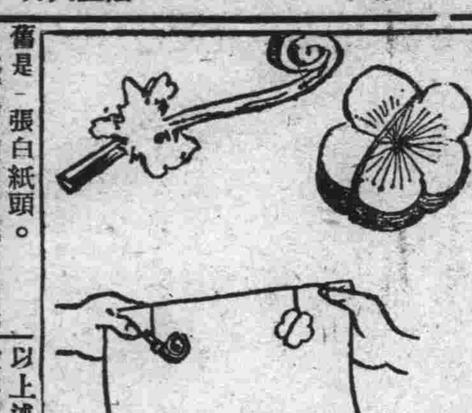

（解釋）演者把極輕的紙頭，剪成梅花的形狀的小紙花，分紅白綠一色，紙頭愈輕愈薄；則容易飛舞，共約二三百朵，疊在一起，把白的花朵，放在上面，下面那末容易藏好，這二三百花用極細的寬緊帶縛着，上面用細銅絲做一只鈎子。另外將兒童玩耍用的紙蛇兒下面連叫子的，也繫了一個銅絲鈎。出來表演的時候，把梅花和紙蛇都鈎在白紙的背後，然後兩手交代，並捲起袖子交代白紙的時候，演者巳將梅花捏在左手中，紙蛇捏在右手，於是白紙上，毫無破綻。當演者把紙捲成喇叭形狀，巳將左手的梅花塞在喇叭的小口裏，於是左手握喇叭的大口，右手握喇叭的小口，用兩個指頭解去上面的寬緊帶。那末用力一吹，梅花上沒有束縛，自然以喇叭口裏飛舞出來了。這時候觀者都注目在五顏六色的梅花上。演者連忙把捏在右手裏的紙蛇塞在喇叭的小口裏，演者的嘴着叫子，怪叫一聲紙蛇受了氣，便伸喇叭口外了。一吹一吸。紙蛇便忽直忽曲。等到演者把喇叭拿下來，那紙蛇又捏入右手去了，於是喇叭展開了。仍是一張白紙頭。

女旗袍與美人套

近見婦女旗袍，愈顯其瘦，袖部縮短，竟有至寸許者，霧縠輕紗，畢露其曲線之美，眞摩登極矣！余謂此肢體不完之短袖，與其徒擁虛名，形成贅物，曷若根本剪除之，較爲爽快，其美點，即論體製，與風韻，直可和曩時「美人套」無所軒輊，所遜者美人套，在彼時，必內御襯服，玉臂恒深藏不見，是爲遺憾耳。茲且將旗袍放下，述美人套於後：

按美人套，係外衣，爲旗族本最華貴之女服，俗曰『桂襴』，凡婦女遇喜慶時，禮服，除著用袍衣外，或氅衣襯衣，女子則多著此服，在當時，因其輝煌瑰麗，態度大方，故錫以上述之豔名。其形式大致與背心，不少異，而終可及跗，有襟無袖，於肩下，另開彎洞二，極穿著之便利，古所傳兩襠說者，或其遺製也。製備方面，有禪袷紗三種，隨季節，更易之，極平整熨貼之稱身，若皮棉，因其臃腫不耐觀，從無一備者，色分天青，元青，藕荷，葵紅，蔥綠，銀粉，荊綠，諸色，其選配方法，即因隨時隨地，隨事，各易其色，而終以年齡適宜爲標準。紗或絲料，全身俱繡折枝，或鑿株花卉，及剟毛蝠蝶等物，四周緣細繡花邊，並絲織欄杆，年幼者，衣之底邊，綴珠絡絲穗，於搖曳多姿中，益其體態之美，又紗或禪二種，雖非重衣，因其反面，有針線痕，乃覆以極薄絲裏，以遮蔽之，但多配用鵝黃色，尤其漂亮非

銀星日跡（續）

六月十八日 我又回到上海的懷抱裏來了，這教我感到很大的欣慰，儘管有人發出討厭上海的生活，我愛上海的安適的寓所，我愛上海的高貴的戲院，跳舞場，餐館，街車，和一切構成爲國際都市的模型條件。早上拉惠姊先去「一樂也」燙頭髮，然後才叫部汽車到公司裡去。大家都圍上來問訊。導演先生說「昨晚去找你不到。」他們問我拍的片子怎麼樣，我說：「一團糟，談也不要談起。」茶房報稱有個記者在會客室裏要見我，我忙匿起，推惠姊出去，惠姊也不肯，又推長脚許去敷衍他們陣。後來才知道報上副刊巳登載我回滬的小消息，他們一定是要我報告粵行的經過，這不是够麻煩的事麼？其實無善足述，不如緘默爲佳。黎灼姊和胡笳先後打電話來，中午同惠姊到灼姊家去，相見甚歡。一同吃中飯，灼姊有事要走，倆便到老板家去。帶給老板娘寄買的手表和送給她的禮物，她果然歡喜得眉開眼笑。事後惠姊稱讚我的交際手腕，我說我並不是想討她好，那送她的禮物其實也是她的錢呢。惠姊才笑個不休。

劇界大王梅蘭芳博士最近演花木蘭之劇照

黃柳霜的小史

好萊塢著名女明星黃柳霜，自從前年在北京遊覽完畢返美後，兩年來沒有聽到她的信息了，直到去年我們在報紙上，看到好萊塢的名記者李羅馬區的報告，纔知道她隷屬於派拉蒙公司，攝製了兩套影片，一部是和亞金泰米洛夫合演的『東方奇子女』，一部是和查理璧克爾合演的『上海女性怪傑』。安娜梅黃（Anna May Wong）——這是她的外國姓名。原來她不但在洛衫磯出世，而且從幼年到年成是在洛衫磯，以至於受教育，因此，她從小便理想作個演員，在十二歲的那年，終於不顧父母的反對，毅然實現她的宿願。她的影片處女作名叫『紅燈』，雖然演戲機會不多，但演技和通力合演的三百名，其他華籍演員相較起來却是優越多多。以後，還在一個戲劇學校，授得畢業學位，也可看出她的高超的演技—那時，黃柳霜不過十三歲啊。接着，經過許多時期，除在美國外，還跑到歐洲主演許多部影片，都很享盛名。（未完）

經濟欄

日政府以三億圓資金 爲輸出入之活用 東京海上火險社亦提五千萬利用

東京二十一日國通電：政府，在十九日之閣議，對于日本銀行之正幣準備內，解除三億萬設定外國匯兌基金賬目，爲迴轉的輸出商品，輸入原料之活用，並與政府之匯兌政策互相呼應，之東京海上火災保險會社，在由永年之海外營業所蓄積之額之財產內，除營統上所必要者外，決定將在英，美所保有之外國證券五千萬圓在倫敦及其他處提供與橫濱正金銀行，此一手續巳完了，上述之外國證券五千萬元，得即時以外幣換金，而對于政府之匯兌政策之強化，更爲促進，殊可注目，又關于外國證券之利用，可由正金銀行自由利用云。

謀日滿經濟一體化 制定新單行法

東京二十一日電：關於日滿經濟一體化，就中日滿兩國重要產業之一體緊密化，政府銳意謀促進助成，既就物資動員計畫遂行，於日滿經濟會議經重要協議，滿洲國一體不可分之關係上，決日本之積極的協力，基日本之物資需給方針，滿洲國亦實施重要物資之費統制。又日本政府，今回更關於鐵鋼，金，燃料等之重要物資之資源開發，生產力擴充，配給之合理化，爲日滿兩國重要產業資金，積極的共同之起見，滿洲國法人者，決日本特殊事業會社株式所有之單行法制定，向來議會企圖提案，目下適對滿事務局，爲銳意成案中，即現在日本製鐵，帝燃日本產金等，基特別法之會社，悉本國人，及外國法人，不能爲株主，故滿洲國法人亦受同取扱，洵爲日滿產業統制上之不利之點，動不動的，日滿兩國之同種會社呈對立的關係，鑑日滿經濟一體化之點，弊害亦不少，諸國策會社設立運營之際，日滿重要產業資本，謀實際的交流，依日滿經濟一體化，爲謀產業統制積極的遂行之起見，兼單行法之制定爲必要也，

日商工會決定 圓集團內貿易對策

東京廿一日電：日本商工會議所，二十日對如左之圓集團地域之貿易對策決定，近向當局建議。一，聯繫棉花，及羊毛等原料，與製品者，則由滿洲及中國輸入其原料，而按其輸入價額，使元本相償輸出其製品。二，關於輸出商品及其他重要原料品，由第三國輸入之原料中，圓集團地域所產品內，亦得代替者，則謀其輸入，而對此相對的認可其輸出云。

哈市大豆較前續落

最近以來，哈市大豆市行，因諸貨缺乏，大有見強之勢，茲昨二十一日，豆行市況，又見下落，計前日遠卯爲五元六角五分，中卯爲五元四角九分，近卯同爲五元四角九分，迄至昨日突呈回轉狀態，遠卯爲五圓四角，中卯五元三角一分，較前日繼續下落云。

本埠錢糧行

大豆

七月二十二日	八月中	九月中	十月中
前場	五二四	五三九	五四四
後場	五三〇	五四三	五四八

現糧

八站四等豆	四八五
八站二等豆	四八五
八站三等豆	四八二
沈家二等豆	四七七
山河屯二等豆	五〇四
沈家一等豆	四七九

匯兌

上海	一〇二
天津	一〇〇七
北京	一〇一〇
濟南	一〇三〇
樂亭	一〇一〇
留守營	一〇一〇
昌黎	一〇一〇

中銀外匯

上海	一〇〇
天津	一〇〇
匯美	二八佛八五
匯英	一志十三片十

大連錢糧行

大豆

現大豆	六七二
七月末	六五九
八月末	六七六
九月末	六九
十月末	六八六
十二月末	六七四

高糧

現高糧	四八六
七月末	五三二
八月末	五五八
九月末	五七六
十月末	五六七
十二月末	五四〇

豆油

現豆油	未妥
八月中	一五六
九月中	一六〇
十月中	未妥
十一月中	未妥
十二月中	未妥

豆粕

現豆粕	二一四
八月中	二一五
九月中	二二五
十月中	未妥
十一月中	未妥
十二月中	未妥

匯兌

黃縣	一一八
天津	一〇〇
上海	一〇五
青島	一〇五
煙台	一一五
濟南	一〇五

失照聲明作廢

領名 王安　住址 八區多歡站　照號 吉清字一八九八九七　坐落 八區多歡站　地目 熱地 面積十垧　四至 東至本姓 西至道 南至本姓 北至道
領名 王安　住址 同前　照號 吉清字四八五六〇　坐落 同前　地目 熱地 面積二垧　四至 東至道 西至本姓 南至田姓 北至道
領名 王安　住址 同前　照號 吉清字四八五六二　坐落 同前　地目 熱地 面積三垧　四至 東至徐姓 西至道 南北至道
領名 王安　住址 同前　照號 吉清字五五八八〇　坐落 同前　地目 熱地 面積二垧七畝　四至 東至道 西至黃姓 南北至道
領名 王安　住址 同前　照號 吉清字四八五六四　坐落 同前　地目 熱地 面積二垧八畝　四至 東至道 西至張姓 南至本地 北至道
右記失照自登報日期滿三個月時如無聲請異議者不論落於任何人之手均認無效特此聲明
雙城縣長吳奎昌 5，7，29

失照聲明作廢

領名 周萬金　住址 同坐落　照號 八二四八七　坐落 三區姜窩堡　地目 熱地 面積七垧八畝八　四至 東至周 西至雷姓 南北至道
領名 周萬金　住址 同坐落　照號 八二四八八　坐落 同前　地目 熱地 面積一垧八畝五　四至 東至周 西至雷姓 南北至道
右記失照自登報日期滿三個月時如無聲請異議者不論落於任何人之手均認無效特此聲明 5，7，20

失照聲明作廢

領名	劉連陞	安守全	唐鳳周
坐落	烏吉密保 三股流甲	同	烏吉密保 三股流甲
地目	荒地	同	荒地
面積	四〇〇〇	四五〇〇	一三五〇〇
東西至	崔姓 宋芳之	同順長 鄒鳳山	馬永祥 姜文禮
南北至	宋芳之 河	安守金 河	分水 河
丢失買契號碼不詳	同	失清字照號碼不詳	丢失買契號碼不詳

以上地照大同元年三月事變丟失，右記失照自登報日起滿一個月時如無異議者，不論落於何人之手，均認無效，特此聲明。 5，7，5
珠河縣長劉[illegible]實

失照聲明作廢

領名 呂明生　住址 興源鎮一四六號　照號 清字部照四六一　坐落 穆稜縣下城子朝陽川　地目 荒地 面積二十七垧　四至 東至劉福生 西至常成安 南至李樹林 北至康喜財
右記失照自登報日起滿三個月時如無異議者，不論落於何人之手，均認爲無效，特此聲明。
穆稜縣長袁慶澤　康德五年六月二十五日

失照聲明作廢

領名 王志新　坐落 寧安縣新安保拉哈密　地目 荒地 面積三垧八畝　四至 東至孫甸子姓 西至本地 南北至河溝
右記失照自登報日期滿三個月時如無聲請異議者不論落於何人之手均認無效特此聲明
寧安縣長袁怡鶯 5，6，28

專門耳鼻喉科
醫士連次聶爾
道裡外國四道街二十五號 電話二一二九 第四戶松浦洋行迤西
▲接診時間 每日午前九時至十一時 午後四時至六時 星期日停診

欲學打字而謀得職業者，速到哈濱第一首創
霽虹簿記
打字機設備完善，學費特別低廉，畢業後推荐職業，現代青年及商人爲必需之常識，本校特設速成班，就此項人材起見，招收新生三十名，欲學者望速前來
▲日語專修班 招收新生五十名，打字班課新聘教師日人東京帝大畢業精通滿語
詳章函索附郵票二分 道外分校歸併道裏總校 哈爾濱道裏外國七道街
霽虹學校

高爾夫球 是新時代的遊戲！是最高尚的娛樂！
偕樂高爾夫球場 是公餘的消遣場！是聯歡的交際場！是健身的體育場！是消夏的納涼場！
▲場內山水花草極盡美術化！
▲場內獸類模形極盡壯麗化！
▲場內清涼飲劑極盡衛生化！
▲場內各種設施極盡方便化！
望各界仕女請來一試
高價收買滿洲國新舊郵票 收價表附郵票二分即寄
修理完竣正式開幕 開場時間 每日上午十時至下午十二時 入場券五分 打球二角
地址道裡警察街電車終點之小公園內

哈爾濱馬迭爾旅館 道裡中央大街一一三號
電報掛號哈爾濱一馬迭 位於最繁盛中心地點
房間不帶浴室者每天由兩元至四元
房間帶浴室並梳粧台者每天由五元至八元
每住過一星期者按九扣計算 每住過一月者按八扣計算 長期住者則抵談面商
備有早餐午餐晚餐價碼低廉如有訂菜及酒類價格亦格外適宜 宴會每人由一元起碼
飯店咖啡館
旅館附設 電影院 撞球場 酒吧 男女理髮室

大陸學院招生
一，學級：每級五十名，大學預備科，日語專修科，國民高等科
二，資格：大學預備科四年級須高小畢業者，國民高等科須初中畢業者，或有同等學力者，凡有畢業証書者，
三，投考：本校者無論初高中，一切證明文件者（一概免試）
四，報名：報名日期自公佈日起至秋季七月一日起，報名手續須交報名費一圓，入學志願書，二寸像片
五，試驗：並証明畢業之証書，科目國民高等科（國文，日文，英文，代數，幾何）
六，開學日期八月一日
本校自開學以來，至今已三學期，學生之願望，經過三週而入校，留學者由本校直接留學東京（東京農大），有志於日本者，實有破門之患，已有多名，如第一期雷太泉君，馮廣庫，馮修業，現入東京明治大學，馮紹宗，劉佩鴻，趙文翰，列於後，其他已入滿洲國立大學校者，不遑枚舉
◉校址哈爾濱道裏中國七道街二〇號

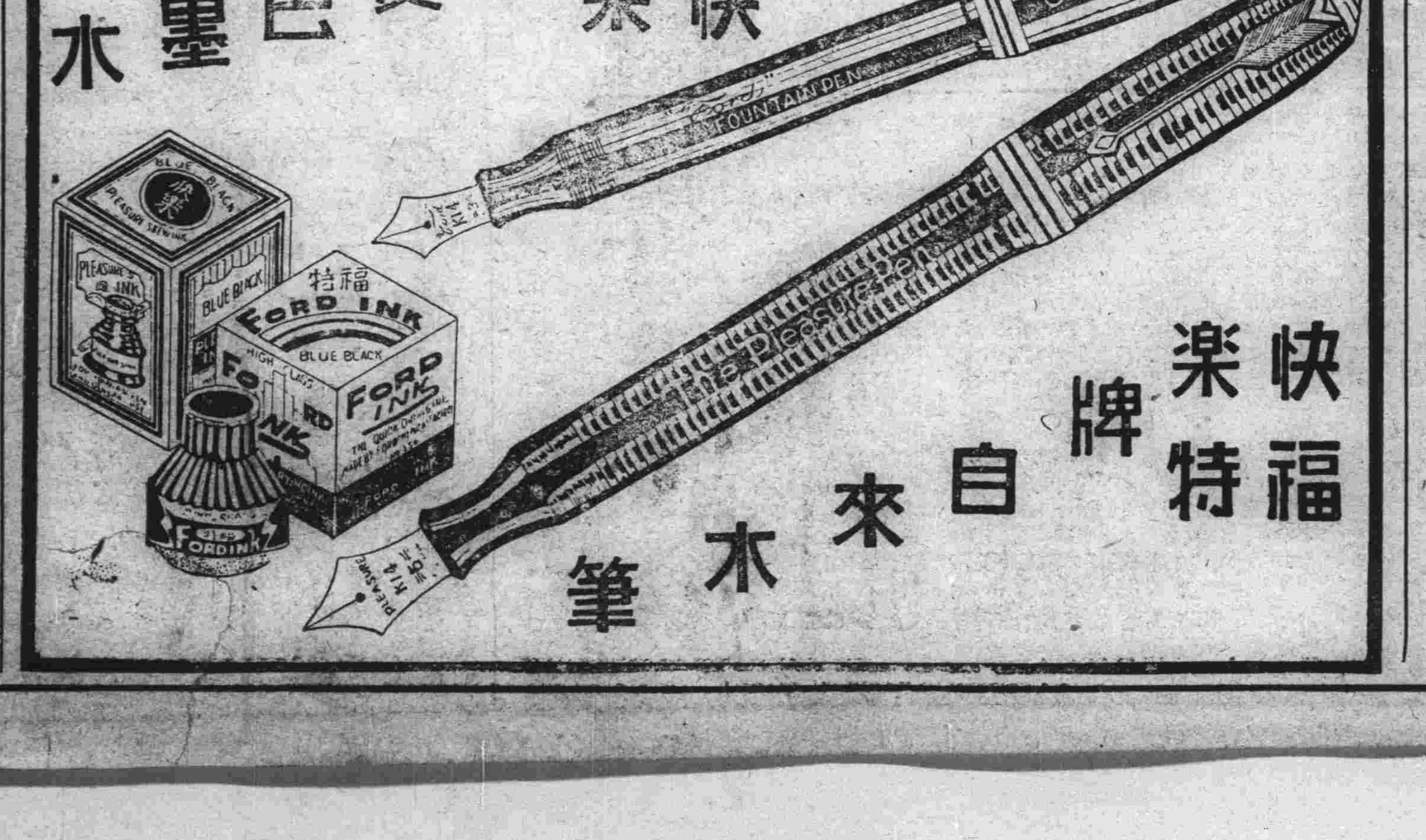

龍光學業養成所 招生
男子晝校部（專收男生）
國民高等科……一，二，四年級插班生各二十名
日語專修科……五十名（男女兼收）
附屬夜校補習部（男女兼收）
日本語普通班……初等科高等科各五十名
授課時間……午後六時至八時
普通班書籍……標準日本語讀本及日用會話
報名日期……由七月十五日開始
宿膳……備有宿膳以期遠途學者便利（限於晝校之學生）
運動場……籃排球均有完善設備
校址……哈爾濱馬家溝協和街電車站路西電話二六一二
女子晝校部（專收女子）
女子職業家政科……新生百名
附屬夜校補習部（男女兼收）
日本語普通班 日本語文法專修班……各三十名
授課時間……午後七時至九時
普通班書籍……標準日本語讀本及日用會話
文法班書籍……日本口語文法教科書（松本龜次郎著）
報名日期……由七月十五日開始
宿膳……女子晝校部已設備宿膳以期遠途學者便利（限於晝校之學生）
詳細簡章……函索即寄須附郵票二分
校址……哈爾濱道裏斜紋四道街七號

注意

五十枝(罐)裝現已改為(盒)裝

既美觀又便利

質味之佳與前無異

無上上品

大前門

Cb-387

孔氏醫院

分科治療　住院隨意

地址　山街吉林街拐角

電話　六九七二

齒科專門學校教授　東京日本大學齒科醫學士　黃東尚

東尚齒科醫院

治牙　拔牙　鑲牙

口內外科　矯正牙

夏期應診時間上午九時至十二時下午四時至七時星期休診（暑暇學生特往）

道裡外國八道街拐角二號（市署後邊）

皮膚病特効藥　亞斯達

聖藥亞斯達素以殺菌力强大毒素消滅迅速收歛作用之効能卓越馳名四遠故一經塗抹立即使其滲透皮膚內部毫無刺激疼癢立止不獨能殺除寄生菌虫尤且能防備分泌物之腐敗亦能使皮膚倍舊嫩細光潤患皮膚病者即一試以知敞舖言之不謬矣

主治効能

△狗皮癬　△陰囊癬　△水虫子　△疥癬　△面癬　△白狗癬　△疹癢　△糜爛

其他嬰孩之瘡疕痔等一搽立見効驗如

發售處　大阪東京　丹平商會藥房

代售處　大連　寶藥會社

奉天　井上誠昌堂

奉天　佐藤廣濟堂

各藥房均有代售

定價　金二十錢　金三十五錢　金五十錢　金一圓

移民區失照聲明作廢

領名	坐落	地目	面積	四至	證據
馬价夫	元寶鎮保居仁甲	熟荒	晌或[illegible] 四五〇〇	封堆 輔善堂 輔善堂 振遠堂	荒字部照四五六二
世堂	元寶鎮保居仁甲	荒地	九〇〇〇	本荒 封堆 本荒	荒字部照一五四八七
張魁財	元寶鎮保楊家店甲	熟荒	六七五〇	趙恆久 分水 賀鼎林 分水	買契番號不詳
福慶堂	元寶鎮保裕民甲	熟荒	三五〇〇	義善堂 本荒 楊子堅 蘇雲海	荒字部照六二四
耿永奎	元鎮保鎮南甲	熟荒	四五〇〇	樹芝堂 孫長存 張子恒 樹芝堂	荒字部照番號不詳
同	同	熟荒	一八〇〇〇	孫存 車子卿 會永邊 朱萬全	荒字部照番號不詳
王玉利	元寶鎮保裕民甲	熟荒	一八〇〇〇	涉姓 王姓 河 王姓	買契番號不詳
積慶堂	元寶鎮保楊家店甲	熟荒	四五〇〇	道 楊守聲 趙桂榮 界堆	同
沙滋圖	同	同	九〇〇〇	劉恕忱 邢德良 河 界堆	同
李桐	同	同	九〇〇〇	沙滋圖 天益福 秦寶洪 分水	同
孫瑞泉	同	同	一三五〇〇	邢德良 徐克公 河 道	同
周方	元寶鎮保安樂甲	同	四五〇〇	宋云祿 蔡云升 劉興五 馨德堂	荒字部照番號不詳
王文仲	元寶鎮保裕民甲	平地	六七五〇	寶珍堂 鄧寶昌 積福堂 寶安堂	同
張圓從	元寶鎮保北平甲	同	四五〇〇	高姓 曹姓 王姓 李姓	丈單
衛長海	元寶鎮保楊家店甲	熟地	四八四三	吳殿祥 王振祥 河溝 李耀武	買契番號不詳
王祿	元寶鎮保居仁甲	熟荒	五〇〇	任洪恩 杜金錄 溫和 河	清字部照番號不詳
崔[illegible]	元寶鎮保裕民甲	熟地	[illegible]	[illegible]雲亭 李廷顯 [illegible]有 馮連福	同
友義堂	元寶鎮保鎮南甲	平地	九〇〇〇	[illegible]圓祥 石寶[illegible] 封堆 呂殿舉	丈單
浦文慶	烏吉密保三股流甲	熟荒	二二五四	薛姓 項姓 分水 唐姓	買契番號不詳
張緒庚	烏吉密保三股流甲	荒地	四五〇〇	宋子濤 鍾云峰 朱子彪 嶺崗	荒字部照番號不明
朱子濤	同	同	四五〇〇	福善堂 鍾云峰 宋子嵩 張緒庚	荒字部照番號不明
王福	同	同	四〇〇〇	孫萬昌 呂殿鈞 孫姓 孟憲玉	荒字部照番號不明
允升堂	街基保金沙甲	荒地	二七〇一	金沙河 袁成祥 大泥河 袁成業	荒字部照不詳
楊俊	仝二隊甲	同	六七五〇	崗分水 徐連級 姜財 陳廣慶	買契不詳
福慶堂	元保鎮保西南岔	同	一八〇〇〇	本荒 劉東閣 求實堂 秀德堂	荒字部照不詳
傅夢弼	烏吉密保太來甲	同	九〇〇〇	婁鳳江 謙裕堂 婁頻侯 婁鳳江	買契九七八號
傅夢成	同	同	四五〇〇	慶德堂 謙裕堂 滕慶德堂 傅夢弼	買契三五二
趙喜忠	街基保青川甲	同	一五七九	王德全 小黑河 朱子衡 大泥河	買契不詳
范永發	元保鎮黃泥河西南	同	九〇〇〇	郭子明 一善堂 趙永發	買契不詳
華異堂	烏吉密保二股流甲	熟荒	八四・三七五	道姓 劉姓 小河 分水	登記証書
李殿令	同	同	一三五四五	金沙河 分水 大界[illegible] 凌姓	買契番號不詳
于慶純	同	同	四五〇〇	粟姓 係姓 分水 分水	同
允升堂	老街基保南金甲	同	三二四四	袁成祥 王連發 大泥河 關風山	同
三義堂	元寶鎮保居仁甲	同	七三二三	慶升堂 河 世一堂 本荒	荒字部照一四四八四
張永發	元寶鎮保裕民甲	山崗	二〇〇	張樹林 宿太福 界堆 宿太福	清字部照番號不詳
劉樹德	同	平地	二一九六	石仲 小河 王印貴 石仲	丈單
劉風山	元寶鎮保鎮南甲	熟荒	四五〇〇	分水 同 河 宋姓	買契番號不詳
董福恒	元寶鎮保居仁甲	平地	六七五〇	分水 同 張姓 代	紅契番號不詳
石懷德	元寶鎮保裕民甲	同	一五一五	袁海山 小河 何玉福 雷風祥	丈單收據
朱財	元寶鎮保北平甲	熟地	四五〇〇	朱姓 宋 分水 河	荒字部照番號不詳
張敬軒	元寶鎮保裕民甲	田地	一四〇七	孟照君 求實堂 許賡目 代溪泉	丈單三八
劉風春	元寶鎮保居仁甲	熟荒	三〇〇〇	界堆 同 陳發 李貴	紅契番號不詳
金文江	同	同	一五〇〇	王鳳岐 [illegible] 佟貴 界堆	買契番號不詳
姜永桂	元寶鎮保鎮南甲	同	四五〇〇	王作福 張子恒 常存堂 王作福	荒字部照番號不批
于福	元寶鎮保安樂甲	荒地	四五〇〇	小河 黃王河 分水嶺 小河	荒字部照番號不明
林富春	烏吉密保一股流甲	同	四五〇〇	倪永福 泥河心 徐貴 六道河	荒字部照番號不明
劉國士	烏吉密保三股流甲	同	四五〇〇	何運海 叢士榮 趙金山 姜政海	荒字部照番號不明
孟昭禮	烏吉密保二股流甲	同	四〇〇〇	山分水 孟姓 孫萬昌 山分水	荒字部照番號不明

以上地照大同元年二月事變丟失

右記失照自登報日起滿三個月時如無聲請異議者不論落於任何人之手均認無效特此聲明

珠河縣縣長　劉實

代理店　岩田商店

E—26

宴賓樓飯店

（包辦酒席）（隨意便酌）

道裏石頭道街　電話　六二四九　二二七二

從來未見算盤術卦外方去函都找活神仙推卜錢糧行靈驗高超與他人不同

◆鳴謝哈道外正陽十五道街天然命館，瞽目大術士算盤打卦周子良先生以籤間卦糧行間病，最有把握，算命批八字，流年月令，男女八生禍福，大凡決不能逃術學以外，●外埠各客人得見此報經驗靈爽，皆往占卜，先生將去歲今歲每月行情按節氣而推新，皆毫無差錯，由此而知，存空及頂卯期按卦而行必得巨金，達卦而作必歸失敗，故此鳴謝，天增長，實隆，隆昇益，仁成永，天豐東客人敬具。▲茲就所知之外埠通函間卜應驗諸君列下：

林密線平陽鎮徐逸民先生間求事進步，今去議通信五次，四平街中央通廣益歷王樹森，間四季錢糧行張落。通信四次。四洮路衙門台聚興盛鱗爐，褚長林，閒失子後得回。錦州省立兩級中學枚，金質夫間投考果取仲。四平街新昌盛，劉景峰，間求事成否。本溪湖煤礦公司，李德祿，向逃走丟失。朝鮮咸南新加乞波，協成東張序範，間大合婚妨碍有無。方正縣三華火磨過風生◎及海龍中央銀行，梁信化。吉林提存局呂恰庭。錦洲織路局三十家子站崔仲儒，皆大批八宇，所批確屬精詳靈驗來。◎又該館遠方去函求卜，卦爻六永，以下往上麻面點清，書明何日，間間何事體，先匯金二元，問事兩種連占二卜匯三圓，重大間題，，請註明為官為商，及求陳事進步，或問新事成否，謀事在本埠或遠方，與他人代爻寫明長平警，如談八字動靜知已往未來，生辰時月報得不差，家庭老幼人口言明，考祭生尅，間丟失逃走失物日期地點官商住戶及人口寫明，函勝敗，間病有無危險請醫何方指明，空函恕不答覆，卜卦務報生辰年月。

該館價目

大批八字一生運氣好歹減價二成二十圓十天批妥。中批流年代月令十五圓七天。草批十圓六天。大合婚妨碍有無四圓。小合二圓。擇吉四圓。卦費先交不失信用。本埠算命面談三圓。草談二元，微求小事問卜一元。抽籤六毛。關保重大三卦合一，二圓六毛。命卦合參匯五圓

日鮮男女人士皆可通信卜疑

先生指言無隱

哈爾濱市公署立案

育才學校招生

本校　備有宿膳並設有籃球場

一．日語專修科

一．國民高等科

一．女子日語專修班

續招初級第二學期插班生二十五名

科目，會話，文法，讀本，

一，打字科　一，簿記科

校址：道外正陽十六道街路北八號

各科詳章函索即寄須附郵票二分

慶祝六國親善大會專刊

防共與國民之覺悟

維周

今日爲日滿德意西薩六國國交親善確立慶祝大會開催之日，數日以來，經當局之準備宣傳，五十萬市民腦海中，已有相當印相。但市民際此赤色勢燄到處燃熾之時，應徹底明瞭者，厥爲防共問題是也。而六國國交親善確立者，亦即歐亞防共戰線聯結完成鞏固之表徵。故吾人於慶祝之餘，更亟應覺醒。

因爲甚麼，我們國民都要覺悟他呢。那麼，我就要本着這個題目，和大家說說吧。

共產黨這種東西，我們非想法防止他不可，非把他消滅了，我們不能安居樂業。

第一因爲他的主義，是破壞我們東方舊有的文化精神，是打倒我們人類的，道德禮教，他們沒有宗教，沒有倫理，沒有道德綱常，拿着極不人道的自由毫無王法的解放，來欺騙一般幼稚的婦女，欺騙一般思想簡單的學生，欺騙茫昧無知農夫和工人，因爲他的主義煽動，毀壞我們歷史上文化建設，和一切國家社會的統制，其間犧牲的青年，陷害的國民，不知有多少，所以我們，應當覺悟猛醒，大家一致起來，個個努力，下定決心，不但在滿洲國內，不教這種流毒社會的學說，危害人類的主義，來浸潤我們，就是在東亞方面，和世界方面，也把他的魔手切斷，不教他伸張，總歸於淨盡消滅才好。

第二因爲他的思想，是荒謬絕倫的，窮天地古今世界各國，所未曾有的，他們想把人類都要變成平等，這是不可能的，人類的智愚賢不肖，那是天賦的性靈，不能一樣的，人類的知識能力，有大有小，那是不能一樣的，人類的長幼卑尊，在國家社會上的資格地位，那更是不能一樣的，他們都要把他變作一樣，豈有此理，他們妄想他們的謬見，意思是拿着解放平等，打倒階級，作爲他們的口號，其實際他們獨裁專制，極不平等，少數人的操縱多數，犧牲多數人的生命，來達他們的目的，假使達到，也是少數人處在極高位置，把持多數人的福利，他們愚弄一般貧困的人民，明說國家共產，實際多數的人們，誰也得不到真的福利，無非拿着這個口號來號召，他們的假面具，是裝着公平，其實一歸國有，把一般平民的自由，都給剝奪去了，無非是一種世界上極大的欺騙，和侵奪霸佔多數人應有的自由，及福利罷了，怎能談到人類平等呢。

第三因爲他的行動，是毒辣的，完全拿着又很又毒又酷辣的手段，來破壞現在世界的文明，到處殺人放火，比洪水猛獸都要厲害幾倍，他們有了武裝，所到的地方，遇城屠城，遇村屠村，見了人民百姓，姦淫刼殺，慘無人道，他們說舊的不毀壞，新的不能成立，不殺滅現在舊腦筋的人們，不能生出共產思想，不能達到他們的主義，像他們這種行動，簡直是喪心病狂，誠然是世界的蟊賊，人類的魔鬼，可以說是各國的公敵，人人都得起而誅之。

第四他們宣傳是再陰謀無比的，用種種不可思議的詭計，專會陷害良民，引誘好人，最慣用的技倆，是利用婦女作引誘，或是利用學生來宣傳，一方利用工人來罷工，反對資本主義，引起家庭的崩壞，教育的破產，勞資的鬪爭，因爲他是要打破家族主義，廢棄婚姻，造成社會的恐慌，擾亂地方的治安，使農工商業都要演成破產，一般人陷於生活無路，沒有飯吃，沒有事作，那才算他們的成功，所以他們用很多的宣傳方法，來紊亂我們的秩序，破壞我們的安寧，因此人人都視他們爲流毒社會的禍水，這種禍水不消滅，我們還有安枕的一日嗎。

總結以上所說的種種，我們拿着幾段事實來說，說。中國十餘年來，受共產黨的蹂躪，足有二十省，他們結果的容共政策，現在弄到甚麼地步了，可以說中國完全教共產黨給陷害了，這是人所共知共見的，就是俄國他是首先共產的國家，舊俄帝制，被共產推倒，現在的蘇聯的國家，他們在這十餘年來，一般平民，所受的困苦，也是被壓迫之下，人民敢怒而不敢言，國內黨爭殘殺等，同人間的地獄一般。大家都聽說過吧，華北事變，共產軍徵兵，有一個老嫗他有三個兒子，被共軍來徵挑，老嫗哭着說道，請把我這個兒子給留下吧，共軍手起一槍，當塲將他所要留的打死，厲聲問道，你還留那個，結果他的兩個兒子，都帶走了。這是一樁事，共產軍在陣地作戰，把一般年輕貌美的女子，都選到戰線，美其名曰娘子軍，實際輪流供他們軍人的性慾，敗逃之後，把一般女子都給犧牲了。這又是一樁事。在蘇聯主張公妻，凡婦女和國內工人軍士，輪流配合，如同官妓一般，結果花柳病的傳染，遍於全國，此外他們沒有配偶，所生的孩子，不但無父，而且無母，生下之後，都送到兒童保育所，等於我們的孤兒院，可憐一般沒有親爹娘的孩子，給入家撫養，結果死亡率的增加，並且一般女子都不肯生育，那節育的風尚，自然大盛，可以說人口的問題，就要受減少的影響了。

據以上這種種的看來，共產簡直是滅絕人類的惡魔，罪大惡極，令人不共戴天，凡有血氣者，我想沒有不忿恨激怒，都要起來一致的防共，現在我們日滿德意西薩六國的大聯合，立在同一防共戰線上，我想不久的將來，世界各國都要起來，共同剿滅他，因爲人同此心，心同此理，正義所在，世界同情，在這人類道德文化昌明的世界，決不容有如此不正當的邪說，流毒社會，同時亦決不容有破壞世界人類的主張，來抬頭，我想我們的滿洲國民，處在王道樂土，人人都得到了安居樂業，對於這防共一事，當然比較其他各國的國民，更能有深刻的覺悟，這是個人今天所供獻的一點意見，言語多不週到，請大家原諒，改日再談吧。

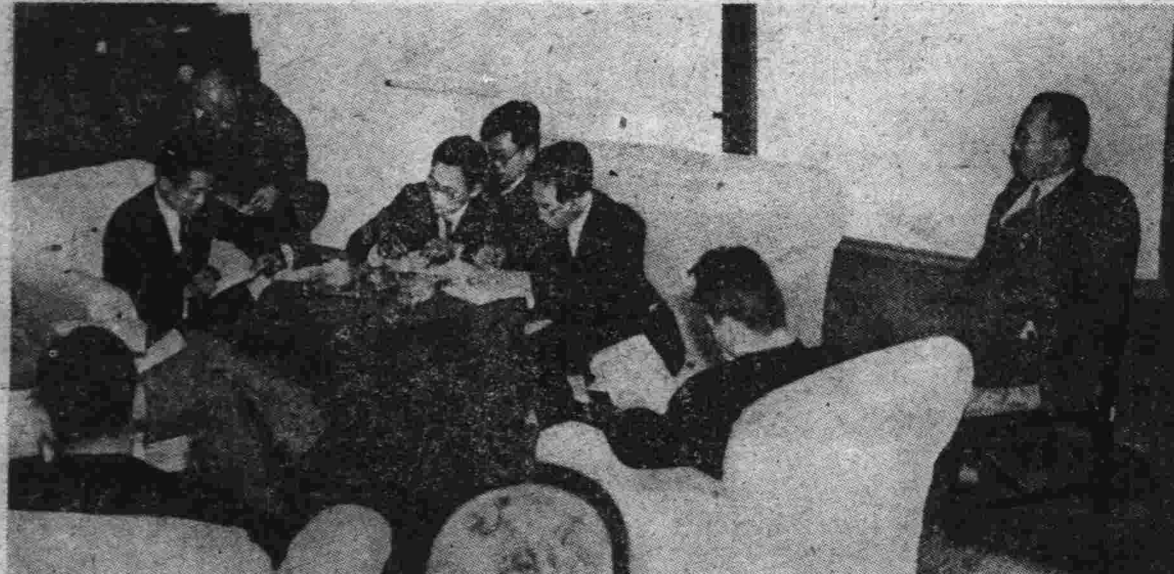
西班牙傅蘭哥政權承認滿洲國時，我大橋外務局長官發表情形。

近於張總理邸舉行日滿德意四大國交驩晚餐會之情形

本年二月二十一日，爲德國承認滿洲國，龜山外務局政務處長發表時之情形。

莫索里尼首相 近將訪問匈牙利國

布達培斯特二十日國通電　據匈牙利政府機關報之報道稱，莫索里尼首相，爲匈外相訪問意大利之答禮，傳預定於近期訪問布達培斯特，意大利匈牙利親善關係，因莫索里尼首相之訪問，其成行頗使人重視云。

創立滿洲赤十字社
—滿日協定已行調印—

東京二十二日國通電：因滿洲國赤十字社之創立，日滿協定調印式，廿二日午前十一時，在日本赤十字社本社，日本側由德川園順公，陸軍醫務局，衛生課長，神林醫事課長，佐藤同大佐，鎌田大佐，滿洲側由阮振鐸大使及其他關係者，二十一名列席，日本代表中川赤十字副社長，與滿洲國代表民生部大臣孫其昌氏之間互相致詞，舉行成立式。滿洲國從來係在新京設日本赤十字社，滿洲國委員本部，而在哈爾濱，新京，奉天，及其他處經營病院，迨後以之移讓與滿洲國側，乃自日滿合體防共國策之立場，新行誕生滿洲國赤十字社。

孫民生部大臣談：今回，滿洲國赤十字社，已行設立，乃全係由於日本赤十字社之好誼者，誠爲感謝。社長爲誰？固仍未決定，然既具有鞏固之基礎，與活動力之委員本部，則充分之活動，自可期待也。

中川副社長談：自早即希望之滿洲赤十字社，今回已揚生產聲，故親感滿足，且各國已依次認識滿洲國，國際的事業，亦繫於此一工作，但現當不顧慮致此云。

滿德貿易協定 雙方意見接近

東京二十二日國通電：過去在柏林折衝中之滿德貿易協定，兩國間之意見，已大略見一致，故近日將入協定締結之途。其內容，係現行之滿德協定，仍舊存續，此外于另將滿德貿易更爲擴大的意圖之下，基於一對一之求償主義，新行締結第二協定，第二之新協定，在實質上，將立於日滿一體之見地，及調整日滿德三國間之貿易意味，亦加入其中，從而該協定，如成立時，自對於我國之對德貿易，發生好影響，而可具莫大之期待。

訪歐使節團 二十二日參內

新京二十二日國通電：滿洲國遣歐使節團長，以下全團員，廿二日午前十時半，服協和會禮裝，肅正威儀，入宮內府參內於勤民樓。於熙宮內府大臣，侍立之下，蒙　皇帝陛下，賜列立拜謁，並由陛下賜優渥之御言詞，同十一時，在感激中退下。

德亞洋行

石頭道街一一九　電話三三八〇號
德國布朗斯克外城　米亞克工廠總代理處

DAKO

敬啓者　敝行專售德國米亞克工廠出品之各種機器如左：
製麵粉之各種機器，
啤酒廠用各種機器，
洋灰工廠用各種機器，
油坊用之各種機器，
各種打米機，
鍋駝發動機哈市貨機存有現貨其他如各種皮帶粗細羅紗及機器附屬零件等種類繁多不勝枚舉
倘蒙　惠顧無任歡迎

德國米亞克總代理
哈爾濱德亞洋行啓

德商
巴里洋行
專辦出入口貨物
道裡中國十一道街九號
電話四五八一

哈爾濱
德商
孔士洋行
專辦出入口商業
分行　新京　奉天　大連

德商
利昌洋行滿洲總經理
德國阿艮士聯合保險公司
哈爾濱道裡中國十四道街
電話三三八九二

乘六國親善大會之機會
介紹哈市德商

六國國交確立

世界防共陣線强化 全國今日熱烈慶祝！

哈市舉行三大祝賀儀式

一，市民慶祝大會

二，官民園遊大會

三，民族交驩大會

撲滅人類公敵之共產黨，以謀東亞及人類和平，已爲世界內正義矣。我滿洲建國之後，世界之防共線，又平添一大營壘。故有五大强國之先後承認。友邦日本，首於大同元年九月十五日，承認滿洲國。次有薩爾瓦多，於康德元年三月三日承認我滿洲國。意大利則於康德四年十一月二十九日，承認我滿洲國。西班牙則於康德四年十二月二日，承認我滿洲國。最近又蒙德國，於本月（七月）十三日，承認我滿洲國矣。滿洲帝國，爲紀念及慶祝世界列强之先後正式承認，聯成世界最堅固之防共陣線，乃以中央協和會本部爲中心，通令全國各省，縣，旗，市協和會本部，即於本日（二十三日），全國各地，一致舉行，完成世界堅固之防共陣線，各大强國與我國人民携手親善，確立國交的慶祝大會。在本市方面，茲由協和會市本部，及各關係機關，熱烈支援中，本日（二十三日）上午八時，在南崗哈爾濱神社，舉行慶祝式典。於『六大强國的國交確立同心協力打倒共產黨主義』的神廟口號下，有如次之盛大行事。茲再詳述之

防共國交完成 市民慶祝大會

於今世界日，德，意，西，薩五大强國，誠意的承認我滿洲國，五國之國民，與我滿洲國國民，相互親善之際，我國國際地位，已益增高。更爲表示努力打倒人類公敵，完成世界防共陣線之慶祝計，隨同全國，本市爰於本日（二十三日）上午八時，由各協和分會會員，及各機關法團，市民男女及各關係國居留民人等約二萬人，齊集南崗神社內，盛大舉行『六國國交確立親善之市民慶祝大會』。大會之次序，預定如左：1.開會之辭——市本部長。2.六國國旗揭揚（及各關係國國歌合唱，但薩西兩國國歌除外）。3.在哈各國居留民代表，由各國領事，領唱萬歲。4.大會宣言之朗讀。5.協和行進歌之合唱，吹奏樂團及參加者合唱。6.行進，計分一二兩班，遊行市街。

六國國交親善 官民園遊大會

爲慶祝日，滿，德，意，西，薩，世界六國之防共陣線結成計，於本日之市民慶祝大會，除預定由主催者，事前在道裡地段街，中央大街，以及其他各街巷行路兩側之照明燈上，高懸六國國旗，爲之點綴，並滿貼國交確立，打倒共產，協力同心之漫畫及標語外，更於本日（二十三日）午後七時至八時間，在南崗大直街哈爾濱鐵道俱樂部庭園內，舉行園遊大會。除本市各協和分會會員，以及各機關首要，地方紳商外，並有日滿，意，各國之人民，（出席者負担會費一元）欲行參加者，共約五百名。屆時，集合六國民族，其歡洽情形，當可想象。

滿日德意西薩 民族交驩大會

是日（二十三日）午後八時起，繼續前項之六國官民園遊大會後，仍在哈鐵俱樂部，大劇場內，舉行民族交驩大會。於此會中，已由主催及關係者，邀妥本市日滿俄各男女歌唱家，音樂獨奏家，以及滿，日，俄，鮮，男女舞蹈家，並舊劇伶人之屆時齊集一堂，增加驩洽之情趣。茲將該交驩會預定音樂歌舞節目要略誌下：開會之辭，協和會中村事務長。○一，管絃樂日滿兩國國歌合唱，協和進行曲，合唱伴奏，愛國行進歌，合唱伴奏。○一，交響樂團伴奏，滿女生劉一瑜，均由小提琴獨奏。○一，日本舞踊，俄琦女士，一，朝鮮，俄，日女，一。女鋼琴獨奏。○一，歌，日本人之歌，俄女，舞踊，合唱（滿人）。○一，俄人舞踊部，二，舞，歌，一唱，（日人）俄人之歌。○一，滿歌，獨唱，滿洲舞踊，獨唱，露人之一歌，朝鮮舞踊，一，中國飲酒歌，由杏花劉性誠，先生一舞，女歌唱，門見，俄人，露人，先，踊鮮，朝鮮之人，舞踊，俄歌，露曲劇人之一舞，踊，一人，滿洲，古樂，伶人，秋女，一散花，俄人華樂，輕身武術表演等。以上所演各節目，依照預定本晚十一時十分，始行散會云。

◉於奉天舉行滿德親善慶祝大會時在奉德人踴躍參加之情形

我國駐德加藤代表與西班牙駐德代表舉杯互祝承認情形

結成世界防共堅陣 打倒公敵發展國交經濟

◎＝馮市長發表感想談

爲謀東亞永久和平，造成東亞民族人類幸福，自我滿洲以王道主義，建設樂土國家，首由友邦日本率先正式承認之後，又先後有諸友邦，德，意，西，薩諸國之正式承認，現值

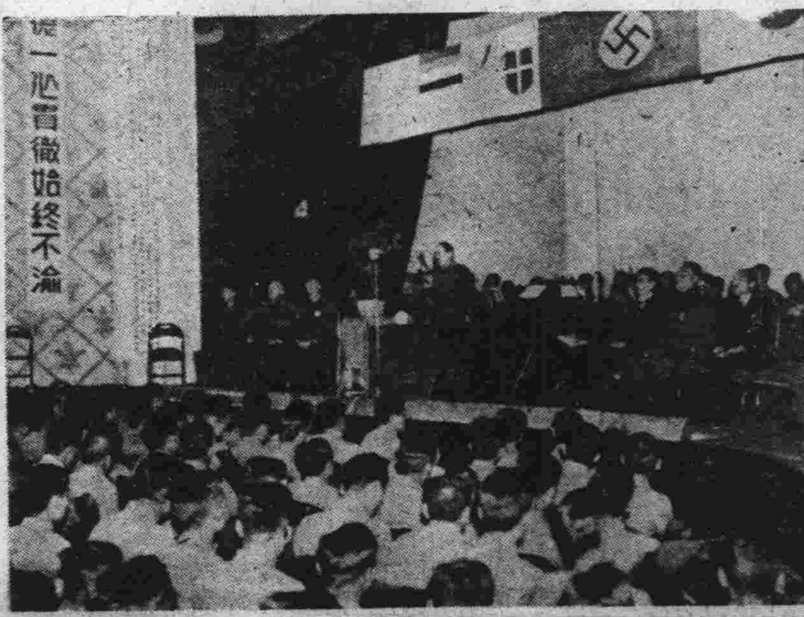

康德四年十一月十七日協和會對日滿德意成立防共協定開催慶祝大會時之情形

率先承認以來，繼有德，意，西，薩，世界四大强國，亦正式承認我國交親，刻，爲慶祝六大强國交親善，人民携手，高築世界防共陣線，我國各地，均有熱烈行事，哈市尤爲興奮欲狂，此項事實，因適值非常時局，爲期市民徹底明瞭今次之六國國交確立親善，防共陣線强化之意義，爲全哈五十萬市民首領之馮廣民市長，昨對本報記者，發表六國國交確立完成世界堅固防共陣線之感想如次：

按諸共產主義，爲全世界中人類之大敵，非但我滿洲全國官民，亦哈爾濱五十萬市民，所共同厭惡者，向我滿洲王道主義國世界五大强國承認我國，而正舉行六國國交確立親善大會之際，尤能得到六國聯合起，一心一意，共同協力防共之力量，其效果當然益大而强，卒能爲世界人類謀幸福，此爲可慶祝及有所感者之一也。且自六國承認我滿洲帝國，其中德，意兩國，已與我滿洲國正式通商，其關滿，德，意間之經濟發展，當無可限量，互相幫忙，活動經濟，彼此福利，此更可慶祝與個人有所感者之二也。今僅以此兩端之微意敬告市民云。×××

松浦洋行

道裡中央大街

夏季應用一切物品 應有應有 物美價廉

信記洋行

本行代理法國福爾維五花香品各樣香皂擦面香粉花露水香水等應有盡有價格從廉貨質超衆絕非他營業化粧者可與競爭也

化粧品總代理批發處

哈爾濱中國十道街四七號 電話七七六四號

德國柏林城

薩尼泰思電療機器

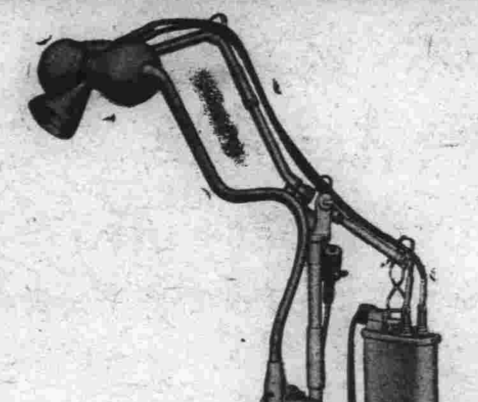

溫達拉 B 超短波電療機

最新發明專治一切藥物不效之各科病症

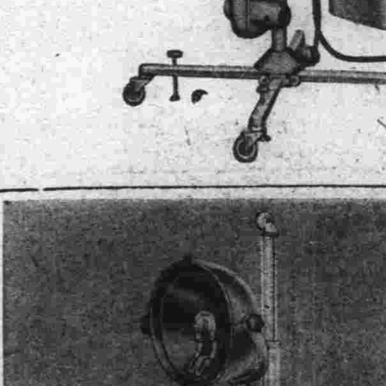

克力非婁携帶用 X 光線機

能透視能攝影

瘺賽麥葛拿人工太陽燈

總經理 德商 興華公司

哈爾濱道裡霞曼街十三號

一九三八年秋季萊布齊克展覽會

八月二十八日起至九月一日止

赴展覽會之德國鐵路特減低票價十分之六在展覽會中可以買到便益之貨物並提交製作物品參加該會展覽關於展覽會之詳章可向哈爾濱代理處阿特列爾帳房接洽該帳房在哈爾濱透籠街三十九號或照以下地址直接通信• Leipziger Mesamt (Leipzig) Denachiand

萊布齊克國際展覽會

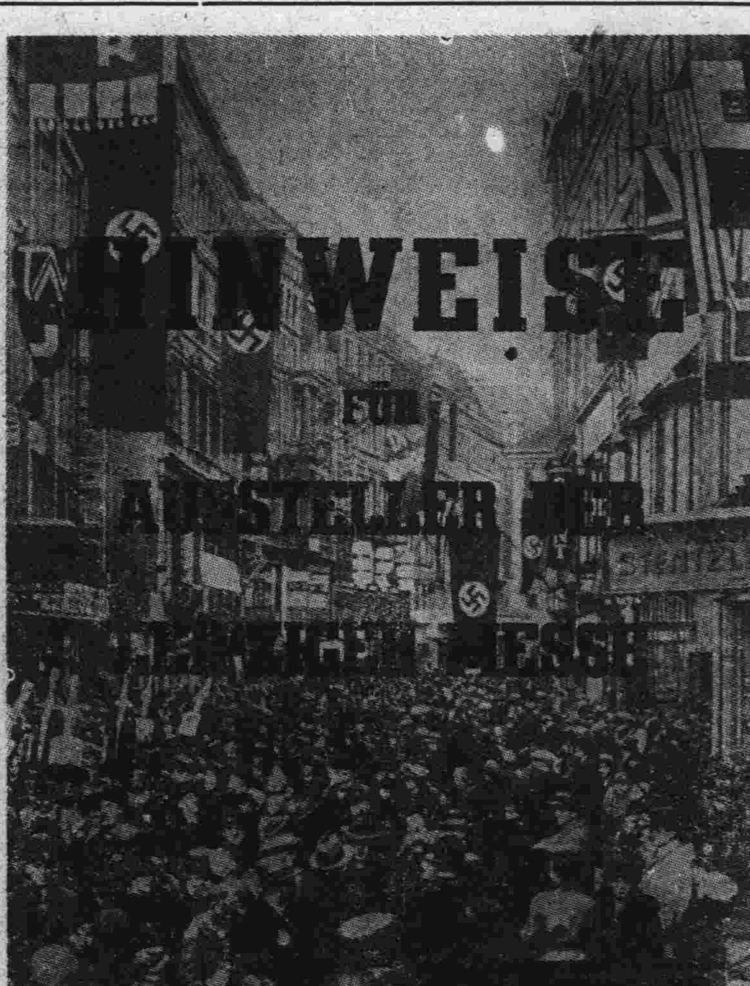

每年二次三月及八月初旬在萊布齊克市舉行展覽會全球各方之買主有一萬萬四千零二十萬咸會集該市以便參觀並選購德國工業界之製品及其他各外國送展之物品以買十人數數衆多交易成交之繁夥萊布齊克展覽會非特在德國即在全世界亦可爲錚錚大者其爲德國之模範展覽會同時亦爲世界展覽會全世界商業之中心可稱爲國際交易最重要之機關萊布齊克展覽會爲資格甚老之機關已有七百年之歷史比歐洲工業中與鐵路之鋪設雖已自其他展覽會歷史及貨物交易布齊克市場以始終保持其首席之地但世紀末更有進展至十九世紀愈廣增加原料之展覽日增近史增展品之會場展覽會樣建築用品覽會運輸用貨萊布齊克展覽部今日設備完善極便利展覽機門貨品均極可謂已成樣式購之市場貨真爲百貨市場料每年中有新製新貨爲原凡一針一線或機械品均可發不論每年一機械品均可於春秋兩季展覽會中盡先見到萊布齊克展覽會於賣買雙方咸極便利賣方有此市場由全世界各國前來觀選購者每年不下萬千人有選購展覽會中凡意欲購買之貨物皆可在會場中親睹全球各國出品之現貨或對某種貨物有欲改善之處亦可當場與工廠主面洽且對各國出品亦可互相比較以資選購其最物美價廉者萊布齊克市內有各種展覽會院落十四處分別展覽現代工業之各種出品並有特別展覽部專配佈玻璃琺瑯磁器出品厨房用具玩具樂器鐘表光學照像器文具照片書籍織品運動化學化粧及其他一切物品大規模之技術建築展覽部居市之東部接近八一三年在萊布齊克人民戰鬪之紀念碑其他各展覽部位萊布齊克市各處不及備載在展覽會開會之日其熱鬧情況可稱爲全球一等市貿發展商業之很入使命全市充滿參觀之人衆觀完此院進入彼院此去彼來呈世界首屈一指市場之大觀云

乘六國親善大會之機會

介紹哈市德商

六國親善大勢下

滿德兩國經濟關係

——由於經濟提携達成國際親交——

滿洲國之國際地位，於政治上經濟上，均着着躍進，前既經意國承認，今依德國與滿洲國所訂修好條約，又爲正式承認，且兩國間之交換使節，不久亦將實現，茲略述滿德間之過去經濟關係，以供參考。

查滿德通商協定，係於康德三年五月所訂立，僅有一年之效力，及至翌年即四年五月，更延長二年，嗣於康德四年九月四日，德國之奧得烏沃爾夫財團與滿洲中央銀行，訂立百萬磅之信用貸款，且此滿德通商協定，係有爲日滿德三國間之三角貿易之機能，但其結果，乃期待滿洲國特產大宗之大豆對德輸出漸增，然觀協定實施後之一個月之成續，於所謂最大限度之對德輸出一億圓，同輸入二千五百萬圓，竟未達至最低限要之對德輸出六千五百萬圓，嗣輸入一千六百十萬圓之標準，其原因農產物價格之世界的騰貴，大豆價格亦騰貴，一因海運界興旺，大豆代用品之需要乃增加故也，滿德通商協定於康德三年四月三十日成立，自六月一日起實施，其內容要點如下：

一，德國輸入滿洲國特產物，每年以一億圓爲限

二，滿洲國因是輸入德國之商品以二千九百萬圓爲限。

三・德國輸入滿洲國商品，得低減至六千五百萬圓，但日德間之貿易，德國應得之欵，超過六千二百七十五萬圓時，德國須按其超過之額，補行輸入滿洲商品。

蓋滿洲國之輸入爲一，德國之輸入爲四，乃於滿洲國爲有利之貿易，是蓋因日本自德國輸入之品甚多，致有多額之入超故也，滿德貿易賬目實施滿一年後，其情況如左：（單位千元）。

	一九三六年六月——一九三七年五月	前年同期
輸出	五二・五八一	四三・六四七
輸入	一三・一二〇	一四・一五一
出超	三九・四六一	二九・四九六

更觀同期之日德貿易，其情況如左（單位千圓）

	一九三六年六月——一九三七年五月	前年同期
輸出	三七・七六六	三三・二七六
輸入	一二五・一五四	一二六・二九〇
入超	八七・三八八	九三・〇一四

以上滿德貿易之情況，輸出輸入均未至協定目的之最低限度，是蓋因前大豆價格昂騰之故，滿德信用借欵設立。滿德貿易關係，爲滿洲國側之出超，因大豆輸出減退，滿洲國之出超額，雖連年減少，但在康德三年出超額爲三千七百萬元，故僅由滿德兩國之貿易。關係此之滿洲國必須資材之輸入並不困難，但因日滿兩國係「日滿一體」有極緊密之關係，其貿易關係，於康德三年滿洲國入超爲二億四千八百萬圓，一方日德貿易關係，於該年日本入超八千萬元，更依滿德通商協定締結之精神觀之，日滿兩國之貿易關係，德國側爲四千三百萬圓出超，即日本最少亦於日滿兩國入超分對德國必須償清，此以滿洲國之對德出超額不徒由滿洲國自由處分原因，如上述滿洲國因急於開發產業，因此爲使必要之資材可以輸入起見，對輸入代金只在設定亘數年之可以每年支拂之信用貸欵問題，於是德國奧得烏沃爾夫財團於本年七月會對滿洲國請求設立信用貸欵，該財團，於德國政府諒解之下，以庫諾之駐滿通商代表爲介紹，請求設立以一億圓爲限度之信用貸欵。當時該財團之對滿信用貸欵設定之希望內容如左：

一，滿洲國當德國之機械類輸入時，奧得烏沃夫財團設立以一億圓爲限度之信用貸款，六年償還完了。

二，信用貸款由滿洲中央銀行保證。

三，利率爲年六分。

四，前項信用貸欵之設定之時，須慮及與滿德通商協定之關聯。

我國初代駐意公使徐紹卿赴任之情形

上：滿德經濟會議時之紀念寫真　下：滿德條約在德京柏林調印時情形

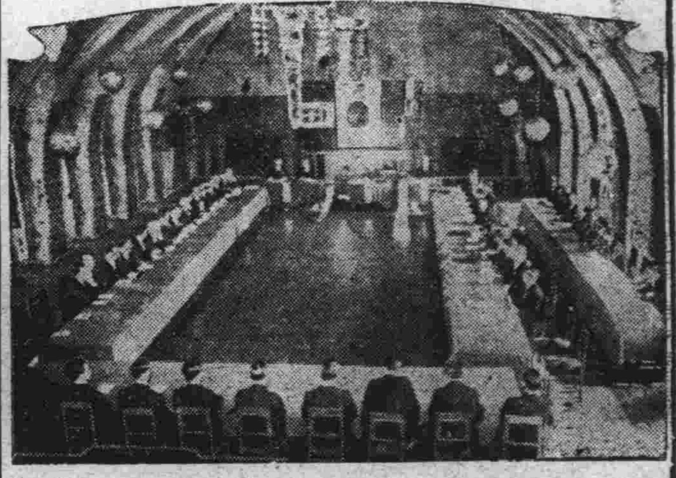

日滿意擧行第一回經濟會議時之情形

德商

禮和洋行

道裡馬街廿二號　電話二四八五

唯一代理處

蔡司耶那

CARL ZEISS JENA

75 ЛЪТ ZEISS IKON

全球著名工廠出品

蔡司伊康

及

蔡司耶那

德商

德安洋行

哈爾濱外國七道街五號中央大街拐角　電話四六八一

德國第一流大工廠駐滿代理處

全滿有許多之工廠係經本行裝設者如毛織工廠火鋸工廠及電汽工廠等

拜耳健身素

乃十全大補之名劑

本品富含維他命及礦質鹽。功能開胃補血。健腦增力。振作精神。恢復健康。滋味甘芳，久服不厭。

「拜耳健身素」，補力溫和，男女老幼無不相宜。

五十週紀念

1888 BAYER 1938

拜耳良藥

I. I. Tschurin & Co., Ltd.

MANUFACTURERS -IMPORTERS. ExpORTERS

Head Ottice-Harbin.

秋林株式會社

製造—輸入—輸出

本店哈爾濱

支店，神戶・大連・奉天・四平街・新京・林吉・寬城子・齊齊哈爾・海拉爾・黑河

滿洲國各地均有代理店

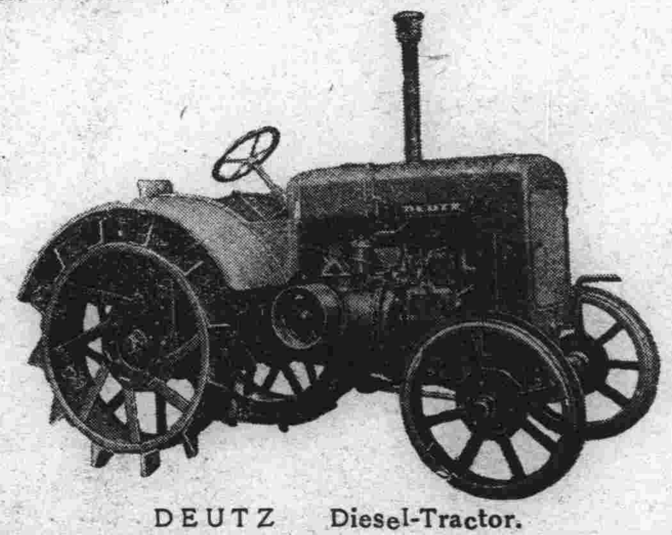

DEUTZ Diesel-Tractor.

本店代理德國著名工廠出品分別如下

技術部・發電機・工廠附屬品・電力馬達・重油・汽油・煤油各種發動機・並各種機械工具・如車床・木工機械機關車・軌道用各車・及附屬品・開鑛機・船舶製造及蒸汽機等

汽車部・各種自動車如汽油及重油載貨車修理工廠・電力與瓦斯鎔接廠自動車與載貨車各零件等

農具部・牽引機，洋犁，洋耙，打塲機，收穫機，刈草機，集草機，並牽引機與各農具附屬品等・並承作開種地及打塲等工事

乘六國親善大會之機會

介紹哈市德商

不痛不痲　奏效如神

大學眼藥

註冊商標

偉哉！

一滴的靈效！

一滴發揮驚人三大作用！

第一、掃盡從來所有的口疾

第二、啓發貴妃絕世的美眸

第三、賦與項羽炯々的神光

所以敢云

大學眼藥以前絕無眼藥

大學眼藥以後別無眼藥

人間天上爭享此大學眼藥的靈效、如有未受此惠者、即時卽刻速購一瓶、保君明日以後忽覺精爽神怡、而發現較前判若兩人的健全神光、

◎崇治沙眼◎角膜白班◎炎眼◎眼花◎爛眼◎眼球過紅◎脂眼◎視力衰弱◎淚眼◎由光線發生之眼炎等一切眼症◎功效神速◎百用百驗其效如神

藥價極廉

大學眼藥、既裝於靈便淸潔的自働點眼器、祇用此賤價、便可購得

小盒＝二角
中盒＝三角
大盒＝五角
小兒用＝二角

別有帶人工玻璃瓶裝箱盒者
小盒＝三角
大盒＝五角
特大盒＝壹圓

寰球無比的完全自動點眼容器
誰都能使用不打失一滴

發行所 日本大阪 參天堂株式會社
各埠藥房洋貨舖等處均有代售

新發賣

註冊商標

大學一角家庭藥

只有一角錢　可獲靈藥一種！

現代的救世主出現

一經試用永久信賴

驚其廉價
喜其靈效

應病的靈藥　計有二十種

●腸胃病宜用……(四種)
大學胃散
大學胃腸藥
大學緩瀉劑
大學止痢藥片

●驅虫宜用……(一種)
大學驅虫藥片

●止痛宜用……(三種)
大學頭痛藥片
大學牙痛藥片
大學腹痛藥片

●感冒宜用……(二種)
大學感冒藥片
大學止咳藥片

●家中常備藥……(一種)
大學淸涼劑

●外用藥有……(五種)
大學皮膚膏
大學外傷膏
大學痔瘡膏
大學脚濕藥水
大學之眼藥

●婦科疾病宜用……(一種)
大學婦科藥

●小兒病宜用……(三種)
大學小兒奇應丸
大學小兒感冒散
大學小兒止咳糖漿

每種每個僅售一角

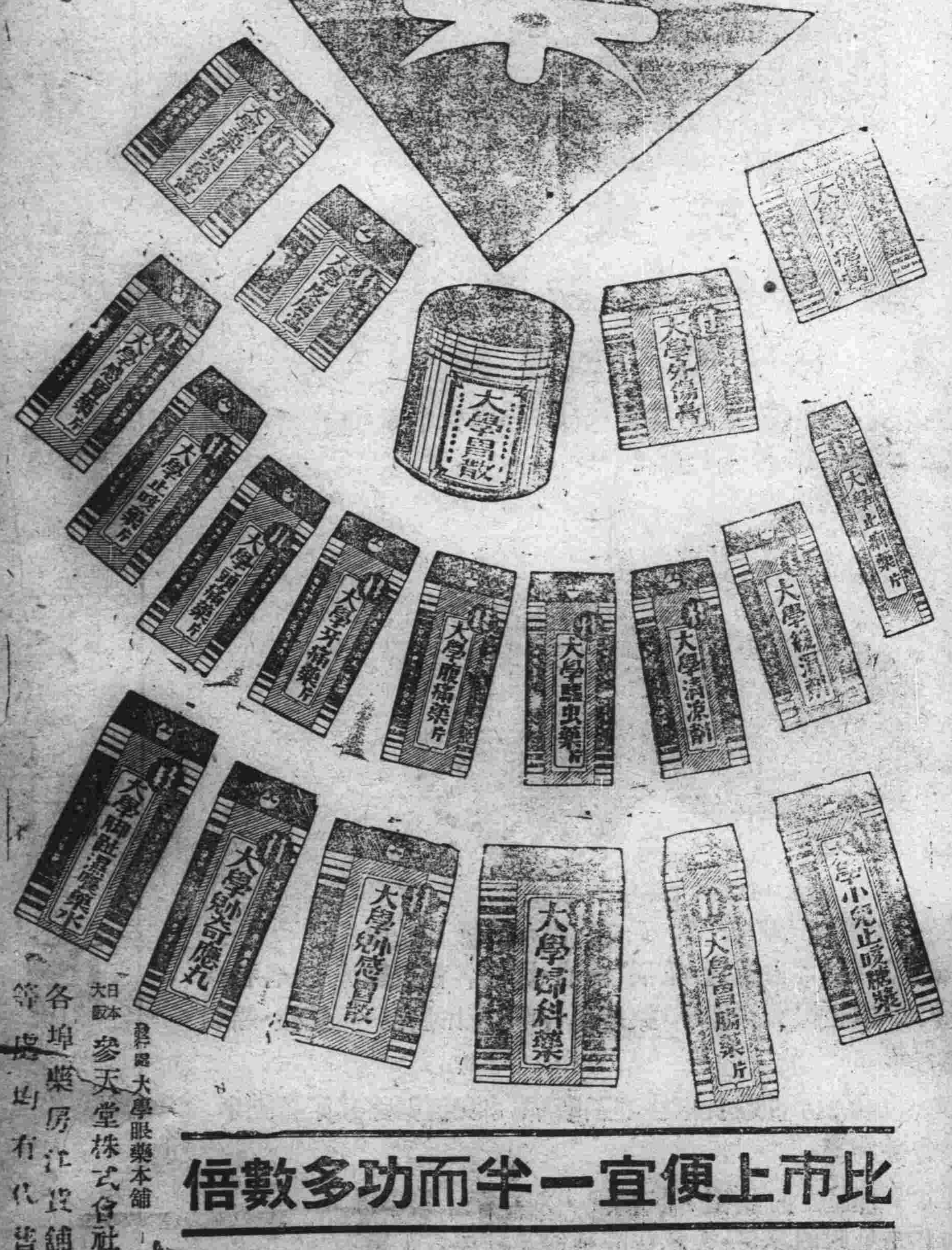

發行所 大學眼藥本舖 日本大阪 參天堂株式會社
各埠藥房洋貨舖等處均有代售

比市上便宜一半而功多數倍